PALITO ORTEGA, QUE SERA ABUELO, ANUNCIO QUE DEJA LA POLITICA PARA VOLVER AL ESPECTACULO

BOCA FINALISTA

EN DRAMATICO PARTIDO Y TRAS IR PERDIENDO 3-0 CON EL AMERICA DE MEXICO, EL EQUIPO DE BIANCHI LOGRO DESCONTAR CON UN GOLAZO SALVADOR DE SAMUEL FALTANDO 7 MINUTOS (LA SEMANA PASADA HABIA GANADO 4-1) Y AHORA DEFINIRA LA COPA LIBERTADORES FRENTE AL PALMEIRAS. EL PRIMER DUELO SERA EL PROXIMO MIERCOLES EN LA BOMBONERA

Barijho, mano a mano ante el arquero Martínez. Pudo haber sido gol. Esta vez, la derrota tuvo sabor a gran triunfo.

CRIMEN DE NATALIA: HOY RESUELVEN LA SITUACION PROCESAL DE LA MADRE, EN TRES DIAS EL PADRE DEBE COMPARECER ANTE EL JURY Y EL KINESIOLOGO QUEDO COMPROMETIDO Y EN LA MIRA DEL JUEZ

IRREGULARIDADES EN EL PAMI: PROCESARON A VICTOR ALDERETE Y LO EMBARGARON EN $ 1.000.000

RIGE EL PARO DEL FRENTE DE GREMIOS ESTATALES

crónica
FIRME JUNTO AL PUEBLO
EL DIARIO DE MAYOR CIRCULACION EN EL PAIS
1A EDICION DE LA MAÑANA

Año XXXVII - Bs. As., Jueves 8 de Junio de 2000 - Nº 12.627 - $ 1.-
RECARGO ENVIO AL INTERIOR $ 0,20

EL PUEBLO QUIERE SABER

¿POR QUE LAS PEATONALES LAVALLE Y FLORIDA SON "PISTAS DE PATINAJE" CADA VEZ QUE LLUEVE?

BINGO crónica

HOY, MAS NUMEROS PARA IR ARMANDO LA GRILLA POR LOS $ 10.000 DEL DOMINGO

- ✔ LUIS VADALA CONFIRMO A AMIGOS QUE NO PUDO SALVAR SU MATRIMONIO CON MORIA CASAN Y SE HAN SEPARADO
- ✔ DURANTE LA ULTIMA SEMANA LO MAS VISTO TEATRALMENTE FUE UN ESPECTACULO DE HUMOR: "LES LUTHIERS"
- ✔ AYER, EN UNA AUDIENCIA PUBLICA REDUCIDA, EL PAPA RECIBIO A LA NUEVAMENTE DIPUTADA IRMA ROY

CARAVANA NACIONAL PARA RECLAMAR QUE SE PAGUE UN SEGURO A JEFES DE FAMILIA DESOCUPADOS

Marcharán Desde Rosario a Congreso

Marcha Grande

Víctor De Gennaro anunció la protesta, que se hará desde el 26 de julio al 9 de agosto, y recibió el apoyo de la gente. También apoyó el paro de mañana

La **Central de Trabajadores Argentinos (CTA)** ratificó su **adhesión al paro nacional de mañana**, y anunció una **"Marcha por el Trabajo"**, que **se iniciará el 26 de julio en Rosario y llegará al Congreso de la Nación el 9 de agosto,** con el objetivo de **reclamar que se implemente un seguro a los jefes de familia desocupados.**

El líder de la CTA, **Víctor De Gennaro**, indicó que la propuesta del sector gremial es que **se abone un salario de 380 pesos a cada jefe de hogar sin empleo**, más un pago de **60 pesos por cada hijo,** lo que representaría un gasto **"de sólo el 3 por ciento del PBI"**.

"Esto permitirá resolver el drama más grande que tiene hoy la Argentina, que es el de la miseria y la desocupación. Es una vergüenza que se mueran diariamente 55 chicos de desnutrición en un país que es exportador de alimentos", remarcó el dirigente sindical.

De Gennaro confirmó además la adhesión de esa central al paro nacional de mañana, convocado por la CGT "**disidente**" contra el ajuste del gasto público dispuesto por el gobierno nacional.

"No hay resignación, y los trabajadores no sólo quieren defender sus puestos de trabajo y rechazar la rebaja salarial, sino también poner al Estado en defensa del bien común", dijo De Gennaro.

Durante el encuentro, De Gennaro dio precisiones además sobre la realización de la **"Marcha por el Trabajo"**, que se iniciará el próximo el 26 de julio en Rosario y llegará al Congreso de la Nación el 9 de agosto.

El objetivo de esta iniciativa es impulsar un proyecto de ley, apoyado por un millón de firmas, en favor de **"un seguro de 380 pesos para los jefes y jefas de hogar desocupados, y 60 pesos de asignación por hijo, para que no haya ningún hogar por debajo de la línea de pobreza y comenzar a redistribuir el ingreso"**.

"La marcha partirá desde Rosario, caminando pueblo por pueblo, hasta llegar el 9 de agosto al Congreso de la Nación para entregar el millón de firmas", explicó.

El sindicalista señaló que la marcha pasará por **Villa Constitución, Zárate, San Nicolás, Ramallo, Baradero, Luján, Moreno, Morón y La Matanza,** y se encontrará en el Congreso con otras columnas que vendrán de **Quilmes, Berazategui** y **Vicente López.**

"Buscamos mostrar la realidad doliente y concreta de un pueblo, que tiene con qué que resolver los problemas, pero no encuentra a sus dirigentes políticos, sindicales y religiosos, que durante muchos años han servido a los grupos económicos", dijo.

En ese marco, De Gennaro destacó que mañana **"los que no quieran parar tienen derecho a no hacerlo"**, y subrayó que **"el gobierno tiene que entender que no se está de acuerdo con lo que está haciendo".**

De Gennaro se refirió además a la postura de la CGT "oficial", que lidera **Rodolfo Daer**, de adherirse a la huelga, y explicó que **"si hoy apoya el paro es porque el 5 de mayo el pueblo paró".**

Por último, el sindicalista atacó al Gobierno nacional y consideró que si la Alianza no tenía ninguna alternativa de política económica al modelo neoliberal **"no se tendría que haber presentado para ocupar cargos de responsabilidad".**

Genta Apoya la Protesta

El **Sindicato Unico de Trabajadores del Estado de la Ciudad de Buenos Aires (SUTECBA)**,expresa en un comunicado de prensa que "la Confederación General del trabajo ha decido realizar un paro de actividades el día 9 de junio en rechazo al plan de ajuste que ha aplicado el Gobierno nacional, que afecta fundamentalmente a los trabajadores estatales".

La nota que lleva la firma de **Amadeo N. Genta**; Secretario General, y de **Patricio Datarmini**; Secretario General Adjunto, sostiene además, que "las medidas del Gobierno tienen como único objetivo reducir el déficit fiscal y poder cumplir con las pautas comprometidas con los organismos financieros internacionales". También sostiene el SUTECBA que **"son nuevamente los trabajadores los que se ven afectados, en esta oportunidad por la reducción de salarios que implica la violación de un derecho adquirido, restringe la capacidad de compra y como consecuencia inmediata acentúa la recesión económica"**.

SENTADA DE EMPLEADOS JUDICIALES EN TRIBUNALES

Trabajadores del **Poder Judicial** nacional **protestaron** ayer en la planta baja del edificio de **Tribunales de Retiro** en la avenida **Comodoro Py al 2000**, con una **"sentada"** en el marco de la **"movilización permanente contra el ajuste"** del sector.

La "sentada" de ayer, convocada por la **Unión Empleados de la Justicia de la Nación (UEJN)**, que lidera el secretario de prensa de la CGT "rebelde" **Julio Piumato**, hizo centro en la **rebaja salarial** que comprende al gremio de empleados, pero **no a los jueces ni los altos funcionarios**, según una **polémica decisión** de la Corte Suprema. Alrededor de **50 trabajadores** hicieron la sentada en el hall de entrada. Allí entonaron cánticos, haciendo sonar redoblantes y con sus palmas **repudiaron el "ajustazo"** hasta la hora en que el titular del gremio, Julio Piumato, habló con un megáfono a sus pares.

Piumato y Marcelo Di Tomaso, además de subrayar que la protesta fue para continuar con **"el estado de movilización permanente contra el ajuste en la Justicia"**, denunciaron **"la inconstitucionalidad, arbitrariedad y elitismo de la medida que afecta a todos los estatales y que ha sido repudiada por toda la comunidad judicial".**

Avalan Compromiso Para Salvar Imprenta

Cerca de 1.600 trabajadores pertenecientes a la **Asociación del Personal Legislativo (APL)** avalaron **por unanimidad el "acta-compromiso"**, que suscribirá el gremio y los titulares de ambas Cámaras, en defensa de los trabajadores de la Imprenta del Congreso que hubiesen sido despedidos por decisión política del gobierno nacional.

Se dejó establecido que la Imprenta no se cierra y que se reestructurará para hacerla más eficiente. Para que ello se concrete la APL realizó una **Asamblea General Extraordinaria en la Unión Tranviarios Automotor, Moreno 2967.**

Allí se congregaron los cinco sectores de los trabajadores legislativos -Biblioteca, Imprenta, Senado, Diputados y Dirección de Ayuda Social- para analizar el orden del día en el que se destacó la consideración sobre las medidas adoptadas por el gobierno que afectan a los legislativos y plan de acción. Tras el informe de lo actuado por la CD de APL desde el 29 de mayo hasta el 6 del corriente cuando se llevó a cabo la **Asamblea General Extraordinaria**, realizado por el secretario de la asamblea **Guillermo Pensa**, se analizó el punto 2 de la convocatoria. Tras las deliberaciones se llegó **"al apoyo unánime"**.

El presidente de la Asamblea, **Ricardo Sablich** - quien además es el secretario general de APL-, anunció que **"los alcances del acuerdo expresa el compromiso entre el vicepresidente de la Nación** (Carlos Alvarez), **quien garantizó que no habría despidos en la imprenta, y del Titular de la Cámara de Diputados** (Rafael Pascual), **de reestructurarla, para hacerla más eficiente, y con participación gremial.**

Estoy satisfecho -agregó- **porque el acta-acuerdo se da en el marco de la ley 11.601** (creación de la Imprenta) **y de la ley 24.600 (estatuto escalafón para el personal legislativo), reiterando la legitimidad de este acuerdo"**. Remarcó el apoyo que provino de los delegados de **"UPCN-delegación Congreso"** y tuvo tiempo para recordar a **Juan Domingo Perón**, cuando vertió duros conceptos contra **"ATE Congreso"** al afirmar que si en este conflicto fueron ingenuos, **"como decía el general se los puede calificar de idiotas útiles, sino, fueron partes de la estrategia de la patronal".**

Pescadores Marplatenses Ingresaron en la Municipalidad Exigiendo Comida

MAR DEL PLATA.- Alrededor de **500 trabajadores de plantas procesadoras de pescado** ocuparon ayer por la tarde durante varias horas la **Municipalidad de General Pueyrredón,** para solicitar **bolsones de alimentos** que debía enviar el gobierno provincial, indicó la comuna local.

Los trabajadores se manifestaron ayer en las las instalaciones de la dependencia de Calidad de Vida de la municipalidad debido a que **solicitaron 4.000 bolsones de comida y el gobierno envió apenas 1.200.**

Los manifestantes se retiraron pacíficamente de la comuna ante el compromiso de los funcionarios de la municipalidad de gestionar ante las autoridades provinciales para que envíen más bolsones.

En los últimos días, **miles de desocupados tomaron o ingresaron al municipio pidiendo subsidios por desempleo y bolsones de comida**, ante la crisis por la que esta atravesando el país, según lo indicaron fuentes de la comuna.

Al mismo tiempo, advirtieron que si la situación general no se revierte pronto, en Mar del Plata podrían vivirse horas de caos y angustia, porque los manifestantes cada vez asumen actitudes más decididas y el gran peligro es que finalmente estalle la violencia con desagradables resultados.

HOY, PARO DE ESTATALES

Mientras, la Huelga de Mañana Sigue Sumando Adhesiones

Los trabajadores nucleados en el **Frente de Gremios Estatales** pondrán en marcha hoy su **"día de lucha"** con un cese de actividades en gran parte de las dependencias de la Nación, mientras continúan las adhesiones para el paro general de mañana, que será "**masivo**", según estima el sindicalismo.

Si bien las medidas de fuerza contra el ajuste **se iniciaron anteayer con el paro de dos horas de los bancarios -y que continuaron ayer del mismo modo-, será hoy cuando los estatales comiencen a hacer sentir con fuerza su rechazo a la medida.** Desde las 0.00 de hoy, el **Frente de Gremios Estatales** encabezado por la **Unión de Personal Civil de la Nación (UPCN)**, realizará su "día de lucha", que varios sindicatos convertirán en un paro de 24 horas que se sumará al de mañana, convocado por la CGT "disidente".

"La actividad se verá afectada en los Ministerios, en los organismos científicos y técnicos, en el PAMI, el personal de dragado, la DGI y los bancos. Igual se mantendrán guardias mínimas en el área de salud y en el área de Migraciones", explicó el secretario general de UPCN, **Andrés Rodríguez.**

A la huelga de 24 horas de UPCN se sumarán la **Asociación del Personal del Instituto Nacional de Tecnología Agropecuaria (APINTA)** y los trabajadores del **Instituto Nacional de Alimentos (INAL),** del **Servicio Nacional de Sanidad Animal (SENASA)** y del **Personal Civil de las Fuerza Armadas**, mientras que los viales nacionales pararán desde las 12.

Por su parte, los bancarios continuarán hoy su plan de lucha con un paro de tres horas. Con este panorama, ya son más de cincuenta los gremios adheridos al paro nacional del próximo viernes, que tanto la Cgt "disidente" como la "oficial" pronostican que será "masivo".

A la medida ya adhirieron varios de los gremios más representativos e influyentes a la hora de medir el acatamiento, como Ctera, los ferroviarios, la **Unión Tranviarios Automotor (Uta)** y los estatales de ATE.

En ese sentido, el secretario de prensa de la UTA, **Mario Calegari,** afirmó que **pararán los servicios de ómnibus de corta, media y larga distancia, además de los subtes.**

Calegari indicó que el 98 por ciento de los colectivos son conducidos por trabajadores, y **"sólo el dos por ciento es manejado por los dueños y el personal jerárquico"**, que es el que podría salir a la calle a prestar servicios.

A su vez, el secretario general del Personal de Dirección de Ferrocarriles y Puertos Nacionales, **Elido Veschi**, indicó que los cinco mil afiliados a ese gremio adherirán al paro general del viernes venidero.

"El viernes no saldrá ni un tren", dijo a su vez el titular del sindicato de maquinistas de "La Fraternidad", **Alberto Maturano**, que al igual que la **Unión Ferroviaria** anunciaron su decisión de plegarse al paro.

También la secretaria general de Ctera, **Marta Maffei**, confirmó en una conferencia de prensa la decisión de los docentes de adherirse a la huelga, a la que se plegarán todos los sindicatos que conforman la **Central de Trabajadores Argentinos (CTA)**.

Bancarios Siguen con su Lucha

Con un paro de **dos horas** de **masivo acatamiento** en las **entidades oficiales**, continuó ayer en todo el país el plan de lucha del **gremio bancario contra la rebaja salarial**, y seguirá hoy con un cese de tareas de **tres horas** junto con la protesta del nuevo **Frente de Gremios Estatales** de la CGT-Azopardo y mañana con la **adhesión a la huelga general.**

La medida de fuerza, que comprende a empleados de los bancos **Nación Argentina, Central y de Comercio Exterior**, consiste en **abandono de tareas entre las 12 y las 15**, lo cual tiene **fuerte impacto** en la **atención al público**. En el **Banco de la Ciudad de Buenos Aires** -no afectado por la rebaja salarial del 12% aplicada al personal de la banca estatal nacional- los empleados adhieren al plan de lucha con un **paro simbólico de 15 minutos.**

Hoy, el cese laboral empezará a las 12 y será parte del paro declarado por el Frente de Gremios del Estado que encabeza **Andrés Rodríguez,** titular de **UPCN**, y que se alinea con la conducción cegetista de **Rodolfo Daer**. Y mañana, los bancarios se sumarán a la huelga nacional de 24 horas convocada por la CGT disidente con adhesión de la CTA y la CGT oficial para repudiar el ajuste y reclamar un **cambio urgente de política económica.**

La **Comisión Interna Gremial del Banco Central**, por su lado, dio a conocer un comunicado de prensa acerca del paro: **"Consideramos que a esta medida** -dice-, **indudablemente legítima, debemos darle un marco propio y para ello proponemos a todos los compañeros del banco utilizar esas dos horas para debatir en cada sector".**

ATE ANUNCIA DURAS MEDIDAS

La **Asociación de Trabajadores del Estado (ATE)** resolvió en asamblea **la convocatoria a una serie de medidas de fuerza para los próximos días,** en rechazo al **recorte** de los salarios de los estatales y a la posibilidad de **despidos** en el sector.

Los trabajadores estatales ratificaron como primera medida su adhesión al paro de mañana y además **realizar un paro el próximo miércoles 14; un corte de las principales avenidas y manifestaciones frente a los organismos estatales para el 21 y un paro de 24 horas con movilización para el jueves 27.**

La decisión **se adoptó en una asamblea de unos 200 trabajadores desarrollada frente al edificio donde funciona la Jefatura de Gabinete, en diagonal Julio Argentino Roca y Belgrano.**

Para la protesta del 27 los organizadores esperan que la adhesión sea masiva, debido a que en esa fecha se celebra el **"Día del Trabajador del Estado".**

Ruckauf: "Sería Absurdo Descontarles el día a los que no Vayan a Trabajar"

"El paro es un ejercicio constitucional y por lo tanto hay que respetarlo", aseguró ayer el gobernador bonaerense, Carlos Ruckauf, y aclaró que **"para el gobierno de la provincia, ése es un día laborable aunque nosotros respetamos el derecho de huelga".**

Agregó que **"en todo paro que no sea declarado ilegal, sería absurdo descontar un día de sueldo a los empleados"** que se adhieran a la medida, al tiempo que aclaró no estar promoviendo el paro, **"como lo dijo mi amigo Llach, sino que simplemente estoy siendo coherente con mis principios".**

Por otra parte, confirmó que el veinte por ciento de la totalidad de los sueldos del personal político, que serán rebajados hasta fin de año, **"será destinado al sistema de becas del Polimodal, para subsanar algunos errores que se habrían cometido".**

Admitió coincidir con el documento crítico de los obispos argentinos respecto a la política del Fondo Monetario Internacional y recordó que cuando se reunió con los funcionarios de ese organismo **"les transmití que al gobierno del presidente Fernando de la Rúa había que darle por lo menos un año de respiro".**

Añadió que durante ese encuentro, **Teresa Ter Minassián**, jefa de la delegación, **"admitió que en los últimos dos años el Fondo tendría que haber sido más severo con la Argentina".**

Para Ruckauf **"es injusto depositar toda la severidad en quienes hoy tenemos la responsabilidad de gobernar, ya que hay que dar plazos y condiciones para la reactivación".**

Manifestó que **"sería muy bueno"** que los delegados del FMI recorran villas de emergencia, al igual que **"cualquier burócrata de la economía que suponga que se pueden cerrar las cuentas sobre el dolor de la gente".**

Asociación Bancaria La Bancaria SOCIEDAD DE EMPLEADOS DE BANCO solicitada

BANCARIOS: PARO GENERAL

La Asociación Bancaria, en ejercicio de derechos legales y constitucionales, ratifica el PARO GENERAL DE 0 A 24 HORAS EL VIERNES 9 DE JUNIO DE 2000 en todo el país, en el sector público y privado. Junto a todos los trabajadores Argentinos.

SECRETARIADO GENERAL NACIONAL

JUAN JOSE ZANOLA
Secretario General

http://www.bancaria.com.ar - E-mail: bancaria@bancaria.com.ar

¿Por qué paramos mañana?

Hoy, a las 20:12 y a las 21:13, el Secretario General de la Confederación General del Trabajo, **Rodolfo Daer**, en los canales de televisión abierta, explicará los motivos del Paro General de mañana.

Confederación General del Trabajo. 9 de junio, Paro General.

Procesaron a Víctor Alderete

ES POR PRESUNTA ADMINISTRACION FRAUDULENTA DEL PAMI; EMBARGARON SUS BIENES POR UN MILLON DE PESOS

El juez federal **Adolfo Bagnasco** dictó ayer el procesamiento del ex interventor en el PAMI **Víctor Alderete** por presunta "**administración fraudulenta**", y trabó embargo sobre sus bienes por un millón de pesos.

"Alderete perturbó, de manera manifiesta, el orden administrativo-financiero del organismo", aseguró Bagnasco en uno de los párrafos de la resolución, y apuntó que el ex funcionario era conciente del **"menoscabo"** que producía en las prestaciones el hecho de utilizar fondos para los contratos de auditorías. Bagnasco embargó los bienes de Alderete hasta cubrir la suma de un millón de pesos tras detectar maniobras irregulares en la contratación de auditorías externas con la Organización Iberoamericana de Seguridad Social; el estudio contable "**Razzeto, López, Rodríguez Córdoba y Asociados**", y el estudio jurídico **"Bianchi, Mihura Estrada y Galarza"**.

En cambio, Bagnasco consideró que fue legal la contratación de la Auditoría General de la Nación por parte del PAMI. Este es el segundo procesamiento que se le dicta a Alderete, ya que el juez federal Claudio Bonadío lo responsabilizó por la contratación de la empresa Medisystem, para que prestara servicios de fisiatría a los jubilados.

Los fundamentos del fallo que dictó Bagnasco indican que **"Alderete, en su carácter de presidente** (del PAMI), **dispuso de bienes del Instituto Nacional de Servicios Sociales para Jubilados y Pensionados, en base a la necesidad de realizar auditorías sobre su gestión"**.

Con esta explicación, el magistrado contestó los dichos de Alderete durante la indagatoria, cuando el ex funcionario había afirmado que las auditorías fueron contratadas para **"hacer más transparente la gestión"**.

Bagnasco argumentó para procesarlo que **"las sumas de dinero entregadas en pago por cada una de las tareas encomendadas aumentaban el déficit que afrontaba el Instituto a la época de los sucesos"**.

Para el magistrado, **"en realidad, tales montos resultaban ser de mayor utilidad para otros servicios que la Obra Social brindaba, que redundaban en beneficios para sus afiliados"**.

Consideró además que la contratación de auditorías fue una "arbitraria decisión del representante, en contraposición a los intereses a él confiados".

Bagnasco estimó que no se puede alegar una actuación "imprudente" de Alderete, ya que el ex funcionario "tenía conocimiento que, desviando fondos de la Institución para la realización de los contratos, se produciría el menoscabo patrimonial de los restantes servicios" para los afiliados.

Como ejemplo de los honorarios que abonó el PAMI durante la gestión Alderete, se mencionó que el estudio contable cobraba 240 mil pesos más IVA mensuales durante un año para "evaluar los recursos y aplicaciones y realizare un análisis comparativo" en el período que media entre marzo de 1997 y agosto de 1999.

INTIMIDADES DE LA CASA ROSADA

Una entrada particular del Presidente. Parecía preocupado cuando llegó al Salón de los Bustos. ¿Motivos? Parece que las evaluaciones del paro de actividades de mañana no son para nada alentadoras. Un ministro, al finalizar el encuentro del Gabinete del martes, dijo en off, claro, que al parar el transporte, los maestros, los municipales y la bronca de la gente, la medida se va a parecer más a un plebiscito que a una huelga. Curiosamente, el titular del gremio mercantil, Armando Cavalieri, una de las voces justas sobre el diagnóstico sociopolítico (por conocimiento del paño), coincidió con el concepto de ese ministro: será un plebiscito. Claro que desde la óptica del ministro hay que pensar en los pocos meses de gobierno y la búsqueda de una salida para las herencias. Desde el sindicalismo, la gente y la falta de rumbos claros. Pero el Presidente está preocupado por ese motivo y bastantes otros...

● PICA PICA

Cuando las voces subían en tono y forma y cuando el recato imaginable entre los del dream team del Gabinete quedaba ladeado, causó particular impresión la reacción de don Fredi Storani. Todo tenía que ver, como se publicó luego, con el seguimiento que hizo una colega de uno de los dos periódicos más cercanos a los sectores que gobiernan, al titular de la SIDE, don Fernando de Santibañes, y la frase famosa sobre Télam y la imprenta del Congreso, según él, perdidas. Lo que implicaba ir por más ajuste. Alguien tiró que había sido una ingenuidad del funcionario aceptar el seguimiento y decir lo que dijo por teléfono frente a la periodista. **"Es como acostarse con una yarará y a la mañana siguiente quejarse porque lo picó". De esa manera, el ministro del Interior dejó en claro que todo fue adrede, que no hay ingenuidad posible.** Aunque, tal vez, haya creído que fue medio ingenuo y su tesitura de la picadura expresa, sin querer, lo contrario. Una pregunta: **¿la yarará era la periodista?**

● TOQUE DE DISTINCION

Es sabido que don Rodolfo Terragno ha ejercido el periodismo. Es también conocida su posición casi diferente al de los recortadores del Gobierno. **"Nadie puede estar contento si le reducen el sueldo", expresó hace horas cuando se conocieron los ajustes.** Y también es reconocida su calidad de expresión. Por ese motivo, no asombró el contenido de su carta a los periodistas, personalizada, con el nombre de cada colega, un por uno. Pero sí fue una alegría. **El contenido en resumen: "Ya se sabe, todo es del color del cristal con que se mire. El cristal de los gobernantes (por ejemplo, el de un ministro) no es el que más favorece a los periodistas. Aunque sea una vez por año el Día del Periodista, hay que hacer justicia, sacarse los lentes y comprobar el verdadero color del periodismo...". Con el afecto de un ex colega, firma Rodolfo Terragno. Un toque digno de la hombría de ese funcionario, que parece muchas veces un quijote entre ministros y políticos que no son, en algunos casos, las que más preferiría. Calidad bien entendida y un común denominador entre los colegas en la Rosada: "El mejor regalo".**

DIBUJO DE SCHÄFFER

Fernando de la Rúa

● FELICIDADES

El Presidente habló muy bien. Recordó a Mariano Moreno, no por querer ser original sino porque había recibido hacía pocas horas un detalle del diario "La Gaceta de Buenos Aires", primera importante expresión periodística del Río de la Plata. Todo fue en la Sala de Conferencias del segundo piso bajo el calor de las luces y el compartir de muchas personas. Terminó su breve alocución con una referencia al momento: **"Voy a brindar, pero como no tengo por ahora con qué** (las bebidas reposaban en cubeteras aguardando una mano fiel que las descorchara), **lo hago con el corazón...".** Y agregó ante la falta del líquido elemento: **"No sé si esto es por un defecto de provisión o por otra medida de austeridad...".** Risas de varios presentes y un comentario por detrás de los oídos de los funcionarios: "Es por la austeridad, que nos tiene a todos secos".

● DECANOS

El primer saludo bien dirigido por el Presidente en el acto fue para el decano de los periodistas. Se lo vio emocionado al Mandatario que conoce la historia de este decano, hombre de ***Crónica***. Un saludo muy especial. Luego, otro decano pero de los empleados de la Casa, Guillermo Ricci, de muchos años de labor en la Rosada y que, además, también es periodista. Estaban allí muchos funcionarios pero el "Presi" estaba acompañado por Darío Lopérfido, muy simpático ayer, y Juan Manuel Romero. Un poco más cerca del centro del salón rodeado por colegas, el de Difusión, Damián Sánchez Ruibal, muy querido por el afecto que brinda. Fue un día muy especial. Hasta mañana.

LA PAVADA

POLITICA

Una historia de caballeros: *una* ***comisión parlamentaria santafesina*** *juzgará* ***la conducta*** *del diputado socialista Alfredo Cecchi,* ***quien difundió un dossier de 87 páginas con cartas y fotografías que prueban una relación sentimental entre la fiscal de Estado de la provincia, Ingrid Lepeniés y un juez federal, Fernando Mantarás, quien murió.*** *Mantarás integró la Cámara de Apelaciones de la Capital* ***conocida como la Cámara del Terror.*** *El* ***destape indignó al gobernador Carlos Reutemann,*** *quien dijo que* ***"a los hombres que ventilan intimidades de las mujeres habría que cortarles la lengua, por no decir otra cosa".*** *En tanto, otro legislador justicialista, Mario Esquivel, comparó a su colega con una* ***"rata".*** *Otros, entre ellos,* ***el ex gobernador Jorge Obeid,*** *calificaron la actitud como* ***"artera y cobarde".*** *Cecchi distribuyó* ***varias copias y una se la envió a Carlos Reutemann con una carta en la que le pidió el relevo de Lepeniés.***

* * *

Una historia de caballeros *(segunda parte):* ***los santafesinos*** *tienen prestigio de* ***seductores, caballeros y buenos amantes.*** *Nadie que* ***se haya cruzado*** *con ellos* ***habla mal.*** *Todo lo contrario,* ***tiene nostalgia y buenos recuerdos.*** *En la época que el ex gobernador Jorge Obeid integraba la mesa coordinadora* ***de la gloriosa Jotapé*** *de la calle Chile,* ***en la década del '70,*** *dejó* ***imborrables historias en las militantes peronistas porteñas,*** *quienes al día de hoy* ***no lo pueden olvidar.*** *Dos de ellas* ***(el tiempo pasa y borra todo rencor)*** *se* ***reencontraron después de tantos años,*** *en la marcha en contra del Fondo Monetario.* ***Una es diputada y otra, altísima referente del peronismo.*** *Se abrazaron y luego,* ***como si fuera ayer,*** *se sentaron a tomar café y recordar en "el Foro", la confitería de Corrientes y Uruguay. El* ***"Turco"*** *Obeid,* ***tan cual apodan al político,*** *quien en esa época* ***era soltero, era irresistible.*** *No sólo eso,* ***jamás dejaba a una mujer sola en un taxi.*** *La acompañaba siempre* ***hasta la casa.*** *Estas, hoy* ***señoras de su señor,*** *coincidieron en que cuando besaba* ***dejaba su sello.*** *Algo* ***similar*** *sucede con Carlos Reutemann, si bien no tenemos* ***encuesta, ni información de los besos, podemos anticipar que tiene por costumbre, cuando sube al auto de una mujer,*** *sea periodista, funcionaria o no importa qué,* ***instalarse en el volante para manejar él y en la primera estación de servicio hace llenar el tanque de combustible verde sin plomo.*** *Estos y los de Cervantes son los últimos caballeros que quedan.*

* * *

Gracias: *en el Día del Periodista, el jefe de gabinete, Rodolfo Terragno, mandó a esta sección* ***saludo ingenioso.*** *Se trata de una carta que comienza* ***con una cita de Thomas Jefferson*** *que le envía al coronel Edward Carrinton:* ***"Supongamos que nos obligaran a decidir entre no tener gobierno o no tener periodismo. Yo no tengo dudas: elegiría no tener gobierno".*** *Años después, en* ***otra carta*** *que le envió a John Norvell, escribe:* ***"El hombre que nunca lee diarios está mejor informado que el que los lee, esto es así porque quien no sabe nada está más cerca de la verdad que quien colma su mente de mentiras y falsedades".*** *Después Rodolfo Terragno, en unas líneas,* ***de puño y letra,*** *encabeza por el* ***nombre de pila*** *del periodista que la recibe y escribe:* ***en 1787*** *Jefferson* ***era diplomático norteamericano, en 1807*** *era presidente de Estados Unidos. La firma como* ***un ex colega.***

* * *

Enviado especial: *el cronista Rodrigo Lussich entrevistó a Carlos Ruckauf* ***a la salida del Consejo Federal de Inversiones;*** *como la nota se prolongó* ***más de lo debido,*** *el gobernador* ***lo invitó a subir al auto oficial.*** *Así llegaron hasta Quilmes por la autopista Buenos Aires-La Plata. Se detuvieron en la casilla de peaje* ***y el gobernador pidió a los empleados que por favor acercaran al colega hasta la Capital.*** *Para cumplir con la orden* ***lo subieron al primer vehículo que tuvieron a mano, una grúa que lo dejó en el Obelisco.***

* * *

Diccionario: *ícono* ***es una imagen religiosa pintada sobre tabla,*** *propia de las iglesias* ***orientales ortodoxas.*** *Es un símbolo. Por eso* ***le llaman así*** *a Fernando de Santibañes:* ***el ícono delarruista.*** *Un apodo culto* ***de acuerdo con las circunstancias*** *y la formación intelectual de este* ***Señor Cinco.*** *Cada vez que habla,* ***se sacude la Casa Rosada.*** *Alrededor de Carlos Alvarez,* ***"Chachito, mío",*** *la última versión que oímos al cierre de esta edición es que* ***los carcome una duda:*** *si las acciones del* ***Señor Cinco*** *están* ***inducidas*** *por el doctor De la Rúa* ***o las hace a pesar de él.*** *"No tengo dudas de que todo lo que hace es con el respaldo de De la Rúa",* ***dijo a esta sección un funcionario,*** *quien no es el vicepresidente,* ***pero tiene rango de ministro.*** *Lo cierto es que De Santibañes* ***es millonario,*** *representa* ***a un sector importante del país, como son los empresarios y el sistema financiero,*** *sin los cuales* ***ningún gobierno puede subsistir.*** *Atento a esto, en la última reunión en la que se trató* ***el tema del paro,*** *el Presidente le habría dicho: "Otra vez venís con las ideas de tus amigos". Todos se rieron porque el último día que se trató el proyecto de la reforma laboral, en la Cámara de Diputados, el jefe de la SIDE* ***entraba y salía de las reuniones con las modificaciones que le alcanzaban algunos empresarios.***

* * *

Yo no fui: *el empresario Euclides Bugliotti,* ***accionista de la cadena Libertad,*** *negó que haya sido* ***el gestor de la reunión entre Ramón Mestre y Eduardo Angeloz,*** *que se realizó en la Capital Federal* ***en el último fin de semana.*** *"No me meto en política",* ***respondió cortante el empresario*** *cuando dirigentes radicales* ***lo señalaron como el alma máter del encuentro.*** *Lo cierto es que grupo de* ***diputados, senadores y funcionarios radicales de todo el país*** *se unirían en un* ***pronunciamiento común*** *para* ***enfrentar*** *cualquier tipo de entendimiento* ***entre Mestre y Angeloz.***

LEGISLADORES SE AJUSTARON A MEDIAS

Redujeron sus Haberes un 12 por Ciento, Pero Dejaron Afuera de la Poda Fuertes Sumas "no Remunerativas"

A más de diez días que el Gobierno dispusiera un **fuerte recorte** en los salarios de la administración pública, las **Cámaras de Diputados y Senadores adhirieron** ayer al ajuste y **se redujeron sus ingresos en un 12 por ciento**, tal como establece el **decreto del Poder Ejecutivo**.

El recorte tiene vigencia a partir del 1º de junio pasado y será del 12 por ciento para ambas Cámaras, debido a que la base tomada por los legisladores para calcular el ajuste será el importe bruto que figura en sus recibos de sueldos, que es **apenas superior a los 6.100 pesos**. De esta manera, dejaron **afuera del ajuste** sumas consideradas como no remunerativas **superiores a los 4 mil pesos**, que perciben en concepto de retribución por **gastos de combustible y pasajes aéreos**.

La poda fue adoptada luego que los bloques parlamentarios de ambas cámaras apoyaran la adhesión de los legisladores al ajuste salarial, con lo cual **Rafael Pascual** y **Carlos "Chacho" Alvarez**, presidentes de Diputados y Senadores, respectivamente, tuvieron la luz verde para adoptar la decisión.

En el Senado, los presidentes de los bloques del PJ y la Alianza autorizaron al presidente del cuerpo a rebajar en un 12 por ciento sus remuneraciones en sintonía con los recortes dispuestos por el Poder Ejecutivo para los salarios de la Administración Pública Nacional.

La quita tendrá vigencia a partir del 1º de junio pasado sobre la retribución bruta que perciben los legisladores y que llega a 6.137 pesos, de acuerdo a un recibo entregado días atrás a la prensa por el senador frepasista **Pedro Del Piero**, en oportunidad de presentar un proyecto que impulsa una rebaja del **20 por ciento.** El monto que los senadores reciben mensualmente **excede**, sin embargo, los 6.137 pesos, de acuerdo con una certificación expedida al mismo Del Piero hace dos años por el entonces presidente de la Cámara, Carlos Ruckauf.

Según ese documento el ingreso de los senadores se completa con **otros tres mil pesos** en concepto de pasajes y otros **1.200 por movilidad o mantenimiento de automóvil.**

La suma de estos rubros ubica el ingreso total de los senadores en una cifra superior a los **10 mil pesos mensuales**, y en caso de ser alcanzado por las disposiciones del Gobierno le correspondería un descuento del **15 por ciento** y no del **12 por ciento**.

LA IGLESIA NOS PIDIO DISCULPAS

La **Iglesia** expresó formalmente ayer **su pesar** por las **agresiones al periodismo** que propinaron en los últimos días el obispo de Lomas de Zamora, monseñor **Desiderio Collino**, y el vicario del arzobispado de Mercedes-Luján, monseñor **Julio Forchi**. Las disculpas están contenidas en un mensaje de la **cúpula del Episcopado** que fue leído en la celebración del **Jubileo de los periodistas**, que se efectuó en la catedral metropolitana.

El texto, de una carilla, lleva la firma del presidente del Episcopado, monseñor **Estanislao Karlic**, y de los vicepresidentes primero y segundo, monseñores **Eduardo Mirs** y **Jorge Bergoglio.**

Agasajos y Homenajes a los Periodistas en su día

Saludo Presidencial

De la Rúa felicitó a los periodistas acreditados en la Casa de Gobierno y se comprometió a defender la libertad de prensa.

El presidente **Fernando de la Rúa** renovó ayer su compromiso de **"defender la libertad de prensa en todos los ámbitos y en todas las instancias"** de la Argentina. Al hablar en un agasajo ofrecido a los hombres de prensa en la Sala de Conferencias de la Casa de Gobierno, al conmemorarse ayer el **"Día del Periodista"**, el presidente destacó que la **"libertad de prensa está asociada a la vigencia de la República y a la libertad de los ciudadanos. Que la libertad de prensa nunca sea interrumpida, porque nos tocó sufrir mucho cuando junto con las libertades argentinas se cercenó al libertad de información"**, dijo. De la Rúa agradeció y felicitó a los periodistas **"por la continuada obra de difusión de las cuestiones y su contribución al debate nacional con sus análisis y reflexiones".**

En tanto, el gobernador bonaerense, **Carlos Ruckauf**, rindió ayer homenaje a los periodistas y subrayó que **"aún en las épocas más duras la prensa es la que ilumina frente a los actos de corrupción, y la que dice dónde hay un abuso de poder que no se debe tolerar".**

En particular, Ruckauf recordó a **"aquellos que han sido capaces de avanzar en las épocas más difíciles, a los que cayeron en las épocas oscuras de los años de plomo y de las dictaduras, por defender la libertad; y a José Luis Cabezas, que es un símbolo de la lucha contra el oscurantismo aún en las democracias".**

Por su parte, el presidente de la Corte Suprema de Justicia, **Julio Nazareno**, afirmó que **"el periodismo tiene que tener un rol de prudencia"** y aseguró que **"en el corto plazo vamos a tener una Argentina recuperada".**

Acompañado por los ministros **Augusto César Belluscio, Enrique Santiago Petracchi, Adolfo Vázquez, Antonio Boggiano** y **Guillermo López**, el presidente de la Corte también rindió un homenaje al recientemente fallecido decano de la Sala, **Antonio García Elorrio**.

Asimismo, el senador **Augusto Alasino**, titular del bloque del justicialismo, señaló que la información **"es un derecho de los pueblos"** al recordar el Día del Periodista.

para volver a llenarlo,

mañana

hay que dejarlo

vacío.

LOS EMPLEADOS DE COMERCIO LE DECIMOS NO AL AJUSTE Y APELAMOS A SU SOLIDARIDAD:

EL VIERNES 9 NO COMPRE.

Quienes trabajamos más de 8 horas **todos los días de la semana,** para ganar entre 150 y 500 pesos en promedio por mes, mañana queremos decirle NO AL AJUSTE.

Y para que ello sea posible necesitamos que usted nos apoye, nos acompañe en este reclamo justo, civilizado y constitucional.

Porque tanto usted como nosotros queremos lo mismo: un país mejor, en el cual trabajar sea digno.

Por eso mañana nosotros vamos a parar, y deseamos fervientemente que nos brinde su apoyo, no comprando por 24 horas.

Que este sea el punto de partida para que usted y nosotros, cada uno desde su lugar, haga posible que este changuito que mañana estará vacío, en el futuro esté lleno para todos los hogares argentinos.

Muchas gracias por su apoyo.

FEDERACIÓN ARGENTINA DE EMPLEADOS DE COMERCIO Y SERVICIOS

HECTOR RODRIGUEZ ES EL NUEVO TITULAR DE LA AFIP

El actual secretario Legal y Técnico de la Presidencia, **Héctor Rodríguez**, aceptó anoche **ser el nuevo titular de la Administración Federal de Ingresos Públicos (AFIP)**, aseguró el Ministerio de Economía.

"El presidente Fernando de la Rúa le ofreció el cargo y Rodríguez aceptó", comentó el ministro **José Luis Machinea** a su jefe de prensa, Daniel Chirom.

Machinea participó poco antes de una reunión con la casa de Gobierno con el jefe del Estado y con Rodríguez, en la que De la Rúa insistió con un ofrecimiento que había realizado también el martes pero en esta ocasión logró vencer las dudas de quien se convertirá en sucesor de **Carlos Silvani.**

Si bien no se lo indicó formalmente, al frente de la Aduana irá **Eduardo Casullo**, un hombre vinculado con la Unión Industrial Argentina (UIA).

Por la tarde el ministro de Economía se había manifestado partidario de imprimirle mayor independencia al funcionamiento de la Aduana, pero dentro del marco de la estructura de la AFIP.

Rodríguez trabajó en la DGI hasta 1985, presidió la Sindicatura General de Empresas Públicas y también se desempeñó como auditor general de la Nación.

En la jornada del martes, **el gobierno avanzó en el análisis de la reestructuración de la Administración de Ingresos Públicos (AFIP), que cobija la Aduana y la DGI.**

La separación de ambos organismos dejó sin efecto la postulación del vicecanciller **Horacio Chighizola**, para suceder a Silvani, que había sido barajada durante los últimos días, antes de acceder **Héctor Rodríguez.**

Al respecto se indicó que el canciller, Adalberto Rodríguez Giavarini, se negó terminantemente a ceder a su mano derecha en el Ministerio de Relaciones Exteriores.

En las próximas horas se definirá el día y la hora en que Rodríguez se haga cargo del organismo recaudador.

Compromiso del Fondo Monetario

ELEVARAN A LAS AUTORIDADES DEL ORGANISMO EL PEDIDO QUE LE HIZO LA CUPULA DE LA IGLESIA PARA LOGRAR UN "ALIVIO" EN EL MONTO DE LA DEUDA

La delegación del **Fondo Monetario Internacional** (FMI) se comprometió ante la Comisión Ejecutiva del Episcopado a **"elevar a las autoridades"** del organismo el pedido que le hizo la cúpula de la Iglesia para que **"se logre un alivio del peso de la deuda externa"**.

Así lo sostuvo ayer el director de Prensa de la Conferencia Episcopal Argentina, **Héctor Garabal**, quien señaló que **"lo que más les importó a los obispos es que trascienda de estos interlocutores que están en la Argentina, para que se lleve a las autoridades del Fondo Monetario este pedido concreto con el objetivo de aliviar el peso de la deuda en nuestros países"**.

"Fue una respuesta muy cordial, con el expreso compromiso de elevar las inquietudes a las autoridades" del organismo, aseguró Garabal al referirse a la posición de los integrantes de la delegación del Fondo.

El encuentro, desarrollado en la víspera en la sede del Episcopado, había sido pedido por los miembros de la delegación del FMI y sirvió para que los integrantes de la Comisión Ejecutiva de la Conferencia Episcopal expresaran su **"preocupación"** para que **"se logre un alivio del peso de la deuda externa que, en este momento, exige a la Argentina el pago de 25 millones de dólares diarios en concepto de intereses"**.

"Se les pidió también que, en la medida de lo posible, propicien inversiones que brinden oportunidades de trabajo y la eliminación de subsidios a los productos primarios por parte de las naciones más desarrolladas", informó el Episcopado luego de la reunión.

El vocero del Episcopado señaló que los obispos —encabezados por el presidente del cuerpo y arzobispo de Paraná, monseñor **Estanislao Karlic**— se mostraron **"conformes con esta voluntad que manifestaron los representantes del Fondo de llevar las inquietudes"** hacia las autoridades del organismo.

"Tomaron conciencia de una propuesta muy concreta desde un ámbito muy particular como era la Comisión Ejecutiva del Episcopado y asumieron el compromiso en un marco de cordialidad, de llevar todo esto a las autoridades del Fondo para ver qué decisiones se pueden tomar desde allí", añadió.

"Hubo una muy buena voluntad de transmitir textual y puntualmente esto que se le pedía desde el Episcopado, a las máximas autoridades del Fondo", insistió.

También destacó que entre los pedidos que hicieron los miembros de la Comisión Ejecutiva del Episcopado también figuran la necesidad de que "se propicien inversiones que brinden oportunidades de trabajo y la eliminación de los subsidios a los productos primarios por parte de las naciones más desarrolladas".

Agregó que "se habló de la posibilidad de recorrer algunos lugares, pero los obispos observaron que los interlocutores no tenían una posibilidad de decisión sobre estos pedidos que se les hacían".

En la misma línea sostuvo que los pedidos hechos por los obispos "coinciden con planteos que se han hecho desde El Vaticano al organismo central", pero en este caso "con una mirada desde la realidad concreta de un país como la Argentina, que está sufriendo los costos de la deuda externa".

ADVERTENCIA DE HESAYNE

El obispo emérito de Viedma, monseñor **Miguel Hesayne**, le advirtió al presidente **Fernando de la Rúa** que **"falta equidad"** en las medidas de ajuste anunciadas recientemente, y sostuvo que **"ante una catástrofe no deben ser las víctimas las que tienen que encarar la reconstrucción desde las ruinas"**.

Monseñor Hesayne envió una carta al jefe de Estado para expresarle su preocupación por los últimos anuncios en materia económica, pues -según dijo- **"la falta de equidad convierte 'ipso facto' en injusta a la ley, venga de donde venga"**.

Tras aclarar que no duda de **"la rectitud y honestidad personal"** del presidente, el religioso señaló que "la equidad es el valor que el Papa reclamó al gobierno anterior para que cumpliera con la justicia en caso de **'ajustes necesarios'**, reclamo que entonces no se aceptó".

El obispo emérito afirmó que **"los ajustes los deben sobrellevar los que más poseen, en proporción directa a sus bienes"**, y si bien admitió que el actual Gobierno **"ha recibido el país en una situación catastrófica"**, subrayó que **"no deben ser las víctimas las que deban encarar la reconstrucción desde las ruinas"**.

UBA: Convalidan Jubilación de los Docentes a los 65 Años

La Cámara en lo Contencioso Administrativo Federal revocó una sentencia que había declarado inconstitucional la norma por la cual la **Universidad de Buenos Aires** había dispuesto la jubilación de los docentes que cumplieron 65 años de edad.

De esa manera los camaristas Bernardo Licht, Néstor Bujan y Pedro José Coviello (integrantes de la Sala Uno de esa Cámara) convalidaron la resolución de la UBA y dejaron sin efecto una orden de un juez de primera instancia que había ordenado reincorporar en su cargo a un profesor.

"La igualdad ante la ley no es otra cosa que el derecho a que no se establezcan excepciones o privilegios que excluyan a unos de lo que se concede a otros en iguales circunstancias", afirmaron los magistrados en uno de los párrafos de su resolución en donde aluden a la edad jubilatoria (65 años) en general.

Esa norma -entienden los camaristas- no muestra **"con la vehemencia jurídicamente requerida en lo sustancial y formal que pueda endilgársela como ilegítimamente discriminatoria y, como consecuencia, inconstitucional"**. Los jueces añadieron que **"aunque se acepte que un profesor universitario pueda continuar en sus tareas luego de los 65 años, otro tanto puede ocurrir en relación a quienes están en otros menesteres laborales o vocacionales"**.

Por ello **"la toma de decisión en materia jubilatoria adoptada por las autoridades universitarias parte de un criterio compartido y coherente con el resto del sistema jurídico vigente en la materia y constituye un supuesto de ejercicio de la justicia distributiva por parte de la Administración"**.

Finalmente insistieron en que "todos aquellos que están en la misma situación jurídica serán sometidos a la misma norma estatutaria que, por otro lado, se aplica a todos los docentes de la Universidad que están sometidos al mismo Estatuto".

Concluyeron los camaristas que la inconstitucionalidad -dictada en primera instancia y ahora revocada- "sólo se sustentó en razones dogmáticas y desvinculadas de una exégesis integradora de la norma y del resto del ordenamiento jurídico de la Nación".

BINGO crónica

SERIE 036 — JUEGA DESDE EL 5/6/2000 HASTA EL 11/6/2000

JUEGO Nº 4 JUEVES 8 DE JUNIO DE 2000

ESTA SEMANA FINALIZA EL DOMINGO 11 DE JUNIO, A LAS 22 HS.

PREMIO DE ESTA SEMANA: $10.000

11 21 42 55

58 69 78 81

HOY CON ESTE NUMERO DE LA SUERTE 4238127 UN PREMIO ESPECIAL

LLAME AL BINGO UNICAMENTE AL TELEFONO: (011) 4362-2037

HOY A LAS 20 HS. VENCE PREMIO POR LINEA

ED. POTALSARMIENTO S.A. VELTON S.A. 1999 SU REPRODUCCION TOTAL O PARCIAL POR CUALQUIER MEDIO ESTA PENADA POR LA LEY

ESCANDALO EN LA UNIVERSIDAD

Un verdadero escándalo se registró en la reunión del Consejo Superior de la Universidad Nacional de La Plata, tras la protesta de los estudiantes **en reclamo al ajuste dispuesto por el Gobierno nacional.**

Participaron mas de 300 alumnos de distintas universidades y la reunión debió ser levantada **ante una lluvia de huevos y otros proyectiles que fueron arrojados contra los consejeros,** tal como muestra la imagen. Las agrupaciones estudiantiles **rechazaron el ajuste salarial que afectará a empleados estatales y a la marcha de las universidades.**

BROTE EPIDEMICO DE GRIPE

Se Detectó en Mar del Plata, Pero También Fueron Confirmados Algunos Casos en esta Capital; Advertencia de las Autoridades

El primer brote de gripe en **Argentina** durante esta temporada fue registrado en **Mar del Plata**, por lo que la viróloga a cargo del Centro Nacional de Referencia para Influenza del Instituto Malbrán, **Vilma Savy**, remarcó la necesidad de estar alerta ante esta afección.

"El primer brote epidémico de gripe ya afecta al país y se registró en la ciudad de Mar del Plata, aunque también fueron confirmados casos en la ciudad de Buenos Aires, lo que reafirma la necesidad de estar alerta ante la enfermedad", dijo la funcionaria .

La directora de Epidemiología destacó que "**hasta ahora se detectaron los casos normales para esta época del año, pero hay que estar alerta para que no se extienda a otras regiones del país**".

Savy no descartó que la gripe en Sudamérica "**sea similar a la que hubo en Europa y Estados Unidos a principios de año**" y destacó que "**en el país, en general, existe la misma circulación de virus que en ese continente**".

"Es muy importante que la comunidad esté informada y acuda al médico ante los primeros síntomas de gripe ya que hoy, gracias a la investigación científica, hay nuevas drogas que atacan directamente al virus de la gripe A y B", destacó la especialista.

La gripe es una enfermedad infecciosa producida por un virus, que se transmite de una persona a otra a través de las secreciones respiratorias (toses o estornudos). Savy indicó que "las epidemias de gripe siguen un patrón característico. A los casos aislados continúa un incremento abrupto que alcanzan un pico después de tres o cuatro semanas y declina luego de un tiempo similar, siendo el primer síntoma de un brote el incremento en el número de niños con enfermedades respiratorias". Luego, dijo, **"una rápida intensificación de la cantidad de adultos afectados y, eventualmente, un crecimiento en las internaciones hospitalarias de pacientes con neumonía, empeoramiento de los que tienen insuficiencia cardíaca o aumento de afecciones respiratorias crónicas como el asma, la bronquitis crónica o el enfisema"**.

El año pasado, en el país hubo 840.507 casos de gripe, "lo que da un porcentaje bajo con respecto a la totalidad de la población, aunque es verdad que muchos atraviesan un cuadro gripal sin dar cuenta a ningún servicio asistencial y a veces ni siquiera a su médico", informaron fuentes del Ministerio de Salud.

Hepatitis en un Jardín

Cuatro niños que asisten a una escuela platense contrajeron hepatitis, por lo que ya suman **25 los alumnos de colegios locales afectados por la enfermedad** desde el inicio del actual ciclo lectivo. Se trata de cuatro niños que concurren al Jardín de Infantes número 909, ubicado en la calle 140 entre 62 y 63 de la localidad platense de Los Hornos.

El secretario de Salud de la municipalidad platense, José Luis Mainetti, confirmó hace días que **"la cantidad de casos registrados desde marzo a mayo casi duplican los que se presentaron en el mismo trimestre del año 1999". "Este incremento, que supera en forma significativa lo que esperábamos, nos permite afirmar sin dudas que estamos frente a un brote de la enfermedad"**, reconoció el funcionario sanitario.

Los 25 casos de hepatitis se comprobaron en nueve escuelas de nivel inicial y de Educación General Básica del partido de La Plata, donde se implementaron tareas de desinfección de los edificios y se incrementaron las charlas preventivas.

Las autoridades sanitarias recomendaron la limpieza y desinfección de baños con agua clorada en cada recreo, no utilizar los mismos elementos de limpieza en el baño y en la cocina, y limpiar los tanques de agua con cepillo y lavandina, y luego dejar correr el agua por cinco minutos. Añadieron que debe vigilarse que los alumnos se laven las manos tras ir al baño y antes de cada comida, y que no beban agua del pico de las canillas.

NO HABRIA QUITAS PARA LOS DOCENTES JUBILADOS

El titular de la Anses, **Melchor Posse**, informó que se está trabajando con el Ministerio de Trabajo **para excluir a los docentes jubilados del decreto que prevé quitas proporcionales en las jubilaciones dadas con edades notoriamente inferiores a las requeridas por las leyes.**

Posse dio a conocer la información relacionada con el decreto 438/00 en un comunicado titulado **"los docentes jubilados estarían excluidos del recorte salarial"**.

El funcionario precisó el trabajo que se realiza con la cartera laboral referido a la normatización del decreto **"ante los numerosos llamados solicitando información"** sobre la aplicación del decreto.

Mascar Coca, Tradición Indígena

EN JUJUY SE GASTAN 8 MILLONES DE PESOS EN ADQUIRIR LAS HOJAS SIN ELABORAR

JUJUY.- **Los jujeños gastan más de ocho millones de pesos anuales para comprar hojas de coca sin elaborar**, un consumo legal que proviene de la tradición indígena, según un informe elaborado por la **Secretaría de Prevención de Adicciones y Lucha Contra el Narcotráfico**.

En esta provincia del extremo norte del país se practica la ancestral costumbre andina de mascar coca, las denominadas **"hojas sagradas de los Incas", con las que se forma una bola o "acuyico".**

El coqueo -practicado en zonas rurales y urbanas de Jujuy y otras provincias del noroeste argentino- combina las hojas de coca con una porción de bicarbonato, que sirve para estimular la saliva y mejorar la maceración del vegetal, o bien con "yista", elaborada en base a ceniza vegetal.

Una encuesta realizada entre 800 personas, sobre unos 92.000 habitantes, indica **que se consumen anualmente 117 toneladas de hojas de coca en estado natural que ingresan al país de contrabando.**

Si bien el consumo de hoja de coca está permitido, la importación de la planta está prohibida por la ley 23.737 que reprime el narcotráfico en la Argentina.

Los consultados por los encuestadores respondieron hace pocos días a las preguntas: ¿usted coquea? y ¿qué le produce el coqueo?

Sobre los 800 consultados, 171 respondieron que coqueaban siempre, 193 que lo hacían a veces y 436, nunca.

A la segunda pregunta, **la respuesta fue que 106 coqueban "por placer", a 211 en busca de "energía", 28 debido a otras sensaciones y no coqueaban 436.**

El estudio se llevó a cabo en las ciudades de Jujuy, Palpalá, El Carmen, San Pedro, Libertador San Martín, Tilcara, Humahuaca y La Quiaca, según revelo Rodolfo Quintana, coordinador del trabajo que realizó el gobierno provincial.

Quintana manifestó que el costo de las bolsitas de coca es variado, de acuerdo a la calidad de la misma, pero que para efectuar el análisis tomaron un costo promedio de dos pesos cada 25 gramos.

De acuerdo al estudio, tomando un precio promedio de 75 pesos el kilogramo, por 117 toneladas, se gastan 8.775.000 pesos al año y por día se dispone de 24 mil pesos para ese fin. **Las tres ciudades con mayor consumo per cápita son La Quiaca con el 63 por ciento, San Pedro, 52, y El Carmen, 41, mientras que Jujuy, es la ciudad que menos consume -un 34 por ciento-, aunque el volumen es mayor debido al número de pobladores**, de acuerdo al informe.

La ley 23.737, en su artículo 15, sostiene que **"la tenencia y el consumo de hojas de coca en su estado natural, destinado a la práctica del coqueo o masticación, o su empleo como infusión, no será considerada como tenencia o consumo de estupefacientes".** Para los precios se tiene en cuenta la calidad del producto: el tamaño, verdor y selección de la hoja de acuerdo a cinco categorías.

MANTENIMIENTO URBANO

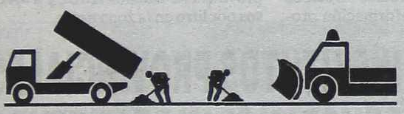

LLAMADO A LICITACION PUBLICA

MANTENIMIENTO INTEGRAL DE LA VIA PUBLICA

OBJETO: Contratación de los trabajos de "Mantenimiento Integral de la Vía Pública", que implican la reparación y/o reconstrucción de veredas y de señalizaciones verticales y demarcaciones horizontales y sus tareas accesorias específicas en los espacios públicos de las cinco zonas en las que a estos efectos se ha dividido la Ciudad de Buenos Aires. • **PRESUPUESTO DE LA OBRA:** Siete millones de pesos ($ 7.000.000). • **PLAZO DE EJECUCION:** Cien (100) días. • **ADQUISICION DE PLIEGOS:** Secretaría de Obras y Servicios Públicos (SOSP), Carlos Pellegrini 211, Piso 9°, Capital Federal, en el horario de 9.00 a 16.00 horas. • **VALOR DEL PLIEGO:** Siete mil pesos ($ 7.000.-). • **CONSULTAS:** Deben presentarse por escrito en la SOSP en el horario de 9.00 a 16.00 horas. • **LUGAR Y FECHA DE RECEPCION DE LAS OFERTAS:** Las ofertas deberán ser presentadas en la SOSP, hasta el momento del Acto de Apertura. • **ACTO DE APERTURA:** Se llevará a cabo el día 19 de Julio de 2000 a las 11.00 horas, en la SOSP.

SECRETARIA DE OBRAS Y SERVICIOS PUBLICOS

GOBIERNO DE LA CIUDAD

Buenos Aires, cada día un poco mejor.

Moreno: Inauguran Comedor Infantil

La Asociación de Señoras de Diplomáticos Argentinos (ASDA) inauguró, en la ciudad bonaerense de Moreno, las instalaciones del comedor de la granja modelo **"Los Horneros"**, destinado a chicos de la calle, informó la Cancillería.

El encuentro fue presidido por la presidenta honoraria de ASDA, **Susana Pestana**, esposa del canciller **Adalberto Rodríguez Giavarini**, y por **Julio Ruiz Díaz**, gestor y propulsor del hogar.

Las nuevas obras **incluyen un edificio de tres cuartos, con instalaciones sanitarias, una huerta, una incubadora y un invernadero, construidos con fondos recaudados por ASDA en la muestra "Arte contemporáneo argentino", realizada el año pasado.**

La presidente de la organización solidaria, manifestó su alegría por esta inauguración que viene a llenar un vacío para muchas familias carecientes. "De ahora en más, trataremos de ejecutar otras obras para el bien de la comunidad", agrego la dirigente.

Viviendas LA SOLUCION Concept

Calidad y seguridad a menor precio!!!

CON ESTE PLAN UD. PUEDE !!

CERTIFICADO DE GARANTIA ESCRITA

•MODELO 2025•

Anticipo $500

en 2 pagos de $250 c/u

saldo en cuotas de $145 por mes

Oferta limitada por Stock

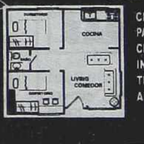

CHALET PREMOLDEADO
PAREDES EMPLACADAS
CIELO RASO UNIFICADO
INSTALACION DE LUZ
TECHO CANALON
ABERTURAS METALICAS

★ Directo de Fabrica!!!

★ una casa confiable.

Consulte por: Chalet industrial, Chalet mat.tradicional y hormigón Sitema Royal

Anticipo $500 72x145 TIM 1.5% IAV 16.8% PCS 5.700 PTC $ 10.940

LA SOLUCION Concept

INSCRIBASE HOY!!!

Lo esperamos en: CASA CENTRAL Yerbal 5266 1° p. Tel.: 4635-3018/3158 (Capital)

E-mail: viviendaslasolucion@ciudad.com.ar

- **CONSTITUCION:** Salta y Garay
- **AVELLANEDA:** Av. Hip Yrigoyen 320 (Fte Carrefour)
- **SARANDI:** Av. Mitre 3301 esq. Prudan (Fte. A Coto)
- **MORENO:** Autopista Oeste Colectora Norte km 32
- **HAEDO:** Av. Gaona 3600 Sabado por la tarde abierto
- **SAN JUSTO:** Av. J. M. Rosas 4060 (Rot)
- **BURZACO:** Av. Yrigoyen Esquina Camino de Cintura (Rot.)
- **PACHECO:** Panamericana Km. 30,5 casi Ruta 197
- **DON TORCUATO:** Ruta 202, Nro. 495 (a 3 cuadras estacion FFCC)
- **LA PLATA:** Av. 1 Nro. 569 entre 43 y 44 (Fte. A estacion)

Preventiva a ex Directivo del BCP

SOBRE RENATO DALLE NOGARE PESAN CARGOS DE ASOCIACION ILICITA Y ESTAFAS REITERADAS, QUE LLEVARON A LA QUIEBRA DE LA ENTIDAD

LA PLATA.- La **Justicia Penal platense** dictó la **prisión preventiva para el ex directivo del ex Banco Crédito Provincial (BCP), Renato Dalle Nogare,** detenido en España en marzo último **tras estar prófugo casi 3 años**, en el marco de la causa que investiga **las maniobras que llevaron a la quiebra del banco.**

Fuentes tribunalicias platenses confirmaron ayer que la jueza penal **Marcela Garmendia** dictó la preventiva a **Dalle Nogare**, ex vicepresidente del ex BCP, tras considerar que **en el expediente hay pruebas suficientes para acreditar al ex directivo los cargos de presunta "asociación ilícita, administración fraudulenta, estafas reiteradas y falsificación de instrumento público".** El 22 de mayo pasado, Dalle Nogare prestó declaración ante la magistrada y responsabilizó al Banco Central y a **Francisco Trusso** de la quiebra, al sostener que pese a su jerarquía **"no dependían de él las principales decisiones operativas".**

Respecto a Pablo Trusso, Dalle Nogare lo calificó como **"una persona irascible, un desenfrenado del poder que tomaba decisiones de operaciones y traslados millonarios en cuestión de horas".**

El ex directivo explicó que firmaba **"sin mirar"** la documentación y admitió que pese a conocer numerosas irregularidades nunca las comunicó al Consejo de Vigilancia. El abogado de Dalle Nogare, **Carlos Froment,** sostuvo que **"mi cliente dijo que el Banco Central obligó a los directivos del BCP a comprar el Banco de Tandil con una cartera de deudores que sabían que eran incobrables".**

Sobre el ex directivo pesaba una orden de captura expedida en octubre de 1997, como parte de la causa que investiga los ilícitos que provocaron la caída del ex Banco Crédito Provincial (BCP), en ese año.

El expediente judicial del ex BCP comenzó con las investigaciones por supuestas **maniobras irregulares en el otorgamiento de 20.985 créditos por un monto total de 64 millones de pesos a personas que nunca los solicitaron ni los recibieron.** Los investigadores descubrieron además **la falsificación de saldos de tarjetas de crédito, que rondaría la suma de 16 millones de pesos y el desvío de depósitos al exterior por unos 100 millones.**

SUBTES: COSPEL DEBERIA BAJAR

La **Asociación de Defensa de Usuarios de Servicios Públicos** ratificó ayer que **el valor del cospel de subte debería volver a 50 centavos**, si se concreta **la suspensión del nuevo contrato de concesión de los subterráneos.**

El martes, el juez federal en los Contencioso Administrativo **Martín Silva Garretón, suspendió la aplicación del contrato renegociado de concesión de los subterráneos porteños**, y, según declaró ayer la representante de la asociación, **Florencia Galarregui,** la medida implicaría **"que el cospel vuelva a valer lo que valía antes de la renegociación en marzo del '99, que son cincuenta centavos".**

"Se suspendería lo que se está pagando ahora, que son sesenta centavos producto de la renegociación. También evita el aumento inminente a setenta centavos y a setenta y cinco posteriormente", dijo Galarregui.

La representante de la Asociación de Defensa de Usuarios de Servicios Públicos sostuvo que **Metrovías**, la empresa concesionaria del servicio, **"estaba al tanto del tema porque la asociación y Antonio Cartañá habían presentado la demanda y, además, había sido publicado hace tiempo".**

APOYO A LAS PYMES CON DEUDAS

Directivos del **Banco de la Provincia de Buenos Aires** (BAPRO) recibieron ayer a representantes del **Consejo Empresario Bonaerense**, para analizar aspectos de la ley 12.421 que incluye el Programa de Apoyo Financiero a Pequeñas y Medianas Empresas, anunció la entidad crediticia. Este Programa está destinado a los deudores de los sectores agropecuario, industrial, comercial y de servicios radicados en territorio bonaerense, y alcanza a las Pymes con deudas de hasta 500 mil pesos vencidas o impagas al 31 de marzo último.

Según se informó, los dirigentes empresariales manifestaron su comprensión a los motivos que impulsaron al BAPRO a solicitar algunos vetos parciales a la ley 12.421, y se acordó que todos aquellos aspectos de la normativa que requieran interpretación serán establecidos de común acuerdo

Por el Banco Provincia participaron el presidente Ricardo Gutiérrez y el vice Alejandro Mayoral, entre otros; y por el sector empresario asistieron Julio Massara (ADIBA), Luis Quiñones (CEPBA), Raúl Lammachia y Fabián Tarrio (CAEBO), Edgardo Furlán, Antonio Carozzo y Oscar Feal (FEBA).

MERCADO DE VALORES

TITULOS PUBLICOS

Por ciento contado inmediato

	AYER	ANT.
BONEX 1992 $	98,30	98,50
BONEX 1992 U$S	98,80	98,50
Pre 1	132,75	132,85
Pre 2	131,70	131,80
Pre 3	111,75	111,75
Pre 4	129,25	129,90
Pro 1	95,15	96,20
Pro 2	113,00	113,60
Pro 3	-.-	71,50
Pro 4	101,50	101,35
Pro 6	82,50	82,45

BOLSA DE COMERCIO

	AYER	ANT.			
Acindar	0,83	0,82	Estrada A.	-.-	-.-
Agrometal	-.-	-.-	Faplac	-.-	-.-
Alpargatas	-.-	-.-	Ferrum	-.-	0,75
A.Palermo	-.-	6,30	Fiplasto	-.-	-.-
Aluar (5)	-.-	2,40	Garovaglio	0,83	-.-
Astra	2,66	2,68	Gas N. Ban	-.-	-.-
Atanor	0,55	0,56	Grimoldi	-.-	-.-
Aut. del Oeste	2,63	2,63	I.Patagonia	-.-	-.-
Bco. Francés	-.-	6,96	Indupa	0,69	0,705
Bco. Galicia	-.-	3,90	Irsa	2,54	2,56
Bco. Hipot.	-.-	10,00	Ledesma	-.-	0,58
Banco Macro	-.-	-.-	Longvie	-.-	-.-
Banco Río	-.-	6,80	M.Particulares	-.-	-.-
Bco. Suquía	-.-	1,26	Metrogas	-.-	0,87
Bansud	1,54	1,57	Menietti J.	1,30	1,30
Baesa	-.-	4,95	Molinos Río	1,77	1,83
BGH	-.-	-.-	N.Piccardo	2,85	2,85
Boldt	-.-	1,90	PC Holding	1,66	1,60
Capex	5,75	5,75	P.Companc	-.-	3,54
Caputo	-.-	-.-	Polledo	-.-	0,58
C.Casado	1,35	-.-	Q.Estrella	-.-	0,97
C.Costanera	-.-	-.-	Renault	0,67	0,67
C.Puerto	1,49	1,51	Repsol	-.-	-.-
Celulosa	-.-	0,16	San Lorenzo	-.-	-.-
CEI Citicorp	-.-	3,82	San Miguel	-.-	5,70
C.I.N.B.A.	-.-	-.-	Siderar	-.-	2,74
C. Del Plata	0,17	0,175	Siderca	1,87	1,87
Colorín	-.-	-.-	Sol Petróleo	0,35	-.-
Cresud	-.-	0,85	Tabacal	-.-	-.-
Decker	-.-	-.-	Telefónica	3,50	3,52
Della Penna	-.-	8,96	Telecom	5,71	5,68
Domec	-.-	-.-	T.Gas del Sur	1,58	1,60
Dycasa	-.-	-.-	YPF	35,90	35,40

MONEDAS EXTRANJERAS

EN LAS AGENCIAS

		COMPRA	VENTA
100 Dólares	$	99,80	100,30
100 Uruguayos	"	0,830	0,871
100 Reales	"	53,20	56,00
100 Pesetas	"	0,563	0,583
100 Guaraníes	"	0,273	0,290
100 Liras	"	0,482	0,500
100 Chilenos	"	18,70	19,40
100 Marcos	"	47,700	49,600
1 Libra esterlina	"	1,520	1,555
100 Francos franceses	"	14,200	14,700
100 Francos suizos	"	59,700	61,900
100 Bolívares	"	-.-	-.-

Combustibles, Según la Cara del Cliente

PRECIOS DE SURTIDOR VARIAN CONSIDERABLEMENTE EN LA MAYORIA DE BARRIOS Y LOCALIDADES

Los precios de los **combustibles** durante el período **21 de abril-20 de mayo,** siguieron la tendencia de los valores del mercado internacional del petróleo, que se mantuvieron **más altos de lo esperado**, luego del aumento de producción del crudo de los países de la **OPEP**, informó la **Secretaría de Energía**.

Sin embargo, en el mercado interno los precios de los combustibles **"moderaron ligeramente su comportamiento"**, de acuerdo al informe de la cartera, elaborado en base a un relevamiento de los importes de expendio en surtidor a partir de valores sugeridos por las empresas que operan en el sector.

El informe destaca que en el período estudiado persistió la **disparidad de precios de surtidor** para combustibles de calidad similar, en la mayoría de los barrios y localidades relevadas.

A modo de ejemplo, se menciona la dispersión registrada en el barrio porteño de **Mataderos**, donde las diferencias llegaron al **6,33 por ciento en la nafta ultra, 8 por ciento en la súper, 2,18 por ciento en la común y 10,66 por ciento en el gasoil.**

En cambio, en el interior, tomando como referencia a la localidad santafesina de **Rafaela**, las diferencias superaron el **9 por ciento para la nafta súper** y se aproximó al **16 por ciento para el gasoil**.

En cuanto al mercado mayorista, se registraron **bajas cercanas al 20 por ciento** respecto a los precios ofrecidos en surtidor, según la información procesada por la secretaría en base a datos suministrados por las cámaras y asociaciones de los sectores transporte y agropecuario.

En el segmento **transporte de pasajeros** se concretaron operaciones en la provincia de Buenos Aires con precios ligeramente **inferiores a los 0,40 pesos por litro.**

En tanto, el **transporte de carga operó a 0,44 pesos por litro** en **Buenos Aires**, a valores que van desde **los 0,41 a los 0,43 pesos** por litro en **Córdoba**, y a **0,44 pesos** por litro en **Tucumán**.

Las operaciones del sector agropecuario se registraron a valores de **entre 0,39 y 0,42 pesos por litro** en el **sur** de la provincia de Buenos Aires, y a **0,41 pesos** por litro en la zona **norte**.

CLAUSURAN Y DESALOJAN UNA ESTACION DE SERVICIO

La Dirección de Concesiones y Privatizaciones del Gobierno porteño procedió a la clausura y posterior desalojo de una estación de servicio ubicada en la **Costanera Norte**, frente al aeroparque metropolitano **Jorge Newbery**, se informó oficialmente.

Según indicó la Secretaría de Hacienda y Finanzas porteña, **"la autorización para la construcción de la referida estación de servicio en un predio que, conforme a lo establecido en el Código de Planeamiento Urbano, resulta ser un distrito "urbanización parque", fue otorgada por el Poder Ejecutivo Municipal durante la gestión del entonces intendente Carlos Grosso. Siendo un acto administrativo de competencia exclusiva y excluyente del ex Concejo Deliberante, dicha autorización resultó en consecuencia nula de nulidad absoluta por vicios en causa e incompetencia en la materia"**, se informó en un comunicado.

El director del Area de Concesiones y Privatizaciones, **Fernando Calvo**, señaló que **"con este procedimiento llevado a cabo, el Gobierno de la Ciudad, en el estricto control de sus concesiones, ha recuperado un espacio público más, en este caso en el marco del Proyecto del Area de la Ribera de la Ciudad de Buenos Aires"**.

La estación de servicio clausurada y desalojada pertenecía a la firma **"Eg3, sublocataria de Coconor SA Ute"**, y estaba ubicada en avenida Rafael Obligado 4905, en el balneario Saint Tropez, de la Costanera Norte.

INSTITUTOS PROVINCIALES DEMORAN PLAN DE VIVIENDA

El ministro de Infraestructura y Vivienda, **Nicolás Gallo**, afirmó ayer que el Fonavi operará como el impulsor de los programas de vivienda y que cierta demora en ponerlos en marcha es producto de las gestiones que se deben efectuar con los institutos provinciales de vivienda.

"El Fonavi será una de los instrumentos financieros que utilizaremos para poner en marcha el plan de vivienda, básicamente destinado a los sectores de menores recursos y con necesidades básicas insatisfechas", aseguró Gallo. El funcionario disertó sobre "Infraestructura y Vivienda" en el Centro Argentino de Ingenieros (CAI), como parte de la Semana de la Ingeniería 2000, que finaliza hoy.

Añadió que **"cierta demora en su puesta en marcha es producto del tiempo que lleva acordar con los distintos institutos provinciales de vivienda la adhesión a los mismos, ya que muchos de ellos tienen sus fondos Fonavi comprometidos en uno o dos ejercicios más, por las gestiones anteriores"**.

En un raconto de las obras que estaban planificadas expresó que "francamente el tema de la Ciudad Judicial está indefinido, no sólo por cuestiones presupuestarias, sino en cuanto a su localización y otros temas propios del tipo de construcción que se deberá encarar", señaló Gallo. Al referirse a cómo se debería planificar la infraestructura argentina futura, Gallo fue muy explícito. "Lo primero que debemos tomar en cuenta es que existen dos concepciones definidas: una, la conservadora y otra progresista", opinó.

"PALITO" SE CANSO DE HACER POLITICA

El Senador Ortega Anunció que Renunciará a su Banca y Volverá al Mundo del Espectáculo

La decisión está tomada y es irreversible: **Ramón Bautista Ortega**, para todos **"Palito"**, resolvió **renunciar, a fin de año, a su banca de senador nacional, decepcionado por la tarea que le toca cumplir en la Cámara alta.** En consecuencia, volverá al espectáculo, apoyando a sus hijos en sus respectivas carreras o en la producción de películas. La noticia provocó sorpresa. Entonces, las cámaras de televisión, los micrófonos, los flashes, los grabadores que lo esperan a la salida del recinto. Y Ortega responde con contundencia: **"Una cosa es hablar de la pobreza y otra es haber pasado por esa situación. La gente conoce los orígenes de uno. Creo que al no poderle solucionar los problemas a la gente, prefiero dar un paso al costado. En el 2001 no voy a hacer ninguna campaña política. Pienso que voy a esperar hasta el 2003 y allí veré qué hago"**

¿Desilusionado de la política? En realidad parece abatido por el rol que le toca desempeñar. **"No me siento útil.** Los procesos son tan lentos ante las urgencias de la gente... y a mí me gusta proyectar y me gusta realizar. Además, creo que los tiempos políticos no aconsejan lanzar candidaturas ni proyectos a futuro. Me parece que hay que ser muy prudentes", dice.

Sin embargo, destaca su tarea legislativa. "Hoy tuve la suerte de poder sacar un proyecto que es de interés para mi provincia, sobre el reintegro del IVA a los productores agrícolas de Tucumán. **Pero estas cosas se dan de tanto en tanto.** Hace tiempo estamos trabajando en una **nueva Ley de Coparticipación Federal**, que está en tratamiento en las comisiones correspondientes. Este podría ser uno de mis últimos proyectos y que me gustaría que salga antes de abandonar el Congreso", apunta.

El diputado radical **Luis Brandoni** lo observa y se mete en la conversación. **"Yo le voy a dar una fecha indicativa para que deje la Cámara así pueden salir varios de los proyectos que se han presentado"**, sostiene en tono de broma y, como respaldándolo, agrega: **"Yo también termino mi mandato el año que viene y ya doy por cumplida mi función en la política. Entonces sí, definitivamente, vuelvo a la actuación".**

Según Ortega, **"la política tiene satisfacciones y tiene desencantos. Yo tengo una forma de ser y la dinámica con la que se trabaja en el Senado no es la que a mí me atrae.** He trabajado todo el año pasado con el compañero Duhalde en una campaña electoral. Yo tenía una enorme ilusión. Habíamos trabajado mucho preparando proyectos sobre las políticas sociales. Estuve seis meses en la Secretaría de Desarrollo Social, de los cuales tres estuvimos metidos en el agua, en el Litoral, por las inundaciones. Y los otros tres que estuve haciendo estudios y preparando programas que, por el tiempo que estuve, no los pude implementar. A mí me gustaría encarar una política social en el país con esos conocimientos".

Sobre su futuro, explica que va a volver al espectáculo, **"a apuntalar a mis hijos, que están encarando proyectos muy concretos"**. Con una sonrisa afirma que **no volverá a cantar**, pero "estamos con Emanuel preparando un estudio de grabación que va a competir con los mejores del mundo, porque va a tener lo último en tecnología. El acaba de llegar de gira de México y Estados Unidos y ha venido muy entusiasmado con los últimos adelantos técnicos. De esta forma, los músicos argentinos van a tener la posibilidad de grabar al mejor nivel, como se lo merecen . Los proyectos son muchos y estoy muy entusiasmado. **Pero fundamentalmente porque soy un hombre al que le gusta estar en actividad permanente y es muy pasiva la actividad en el Senado de la Nación".**

Se entusiasma cuando se refiere a esta etapa que está por comenzar: **"Mi hijo Sebastián avanzó bastante con una película sobre la corta, exitosa y trágica historia de Gilda. Además, estamos trabajando con un guión que está escribiendo Jorge Guinzburg, sobre ese fenómeno musical que se ha generado en este último tiempo que es Rodrigo.** Creo que va a ser una comedia interesante. A Rodrigo vamos a rodearlo de los mejores comediantes del país. Cuando yo hacía mis películas, mi compañera de rubro podía ser **Soledad Silveyra**, y me acompañaba **Altavista** o **Osvaldo Miranda**, o **Luis Sandrini**. Creemos que hay que volver a hacer esas comedias".

También se va a ocupar de su hija **Julieta** a quien le va a producir un espectáculo de teatro. **"Una comedia interesante, donde trabajan todas mujeres: Martha Bianchi, Carola Reyna, Florencia Peña.. en los próximos dos meses puede estrenarse"**, cuenta.

Desencantado, desilusionado, pero nunca abatido... Para "Palito" Ortega **"el egoísmo de algunos sectores políticos ponen muchas trabas que no permiten hace cosas para la gente"**. Por eso decidió pegar un portazo y tomarse un respiro.

Las dos Pasiones de "Palito"

Arriba, Ortega en plena sesión del Senado Nacional, junto a Eduardo Menem. A la izquierda, el pasado que es futuro: Ramón cantante.

La Felicidad del Abuelo

Ortega cambia de cara cuando se le menciona la palabra nieto.

-¿Lo sorprendieron cuando le dijeron que va a ser abuelo?

-No, porque lo estábamos esperando. Estas son las grandes realizaciones. Cuando nos vamos de este mundo, queda esa obra maravillosa que son los hijos y los nietos

-¿Y cómo lo tomó?

-Con la lógica alegría y emoción, **porque es el primer nieto** (hijo de **Sebastián Ortega** y la modelo y actriz **Guillermina Valdez**). Estamos todos felices, ansiosos. Ante esto, lo demás parece tan efímero, pasajero. Estas son satisfacciones muy especiales.

Sincero

Con franqueza, Ortega explicó a *Crónica* por qué le dice adiós a la política.

RECONOCIMIENTO A SU FAMILIA

"Mis hijos me han reclamado más tiempo. Pero tengo que reconocer que en estos años han sido muy atinados. Fui gobernador, secretario de Estado, ahora senador. Cuando Emanuel llegó y me contó lo bien que le fue en su gira me doy cuenta de que me quiere hacer partícipe en sus cosas", afirmó Ortega. Y en este reconocimiento no olvida a su esposa: **"Evangelina es una mujer que en tantos años de matrimonio me ha tenido mucha paciencia, ha sabido sobrellevar muy bien mis ausencias por giras mientras cantaba o estaba en la producción de algún espectáculo. Y siguió apoyándome cuando decidí dedicarme a la politica. Esta fue una actitud que tengo que resaltar de toda mi familia".**

ASI SE INFORMA

*Esta sección **vino primiciando el deseo de Ramón** "Palito" **Ortega de retornar a la actividad artística,** junto con su hijo Sebastián, encarando, **casi en forma inmediata, película con el cuartetero Rodrigo,** a comenzar a rodar **antes de fin de año** (no sería la única). **Y el ex candidato a vicepresidente de la Nación** estaría dispuesto **a alejarse definitivamente de la política** (inclusive abandonando su banca en el Senado de la Nación) **para dedicarse únicamente a producir cine-teatro-música.** ¿Qué tal?*

***

Una vez más ***Crónica*** dio la primicia. El alejamiento de la política de Ramón Ortega, fue publicado en "La Pavada", en la víspera. Hoy, la noticia conmocionó a todos los medios y causó impacto en los pasillos del Congreso. Allí mismo "Palito" brindó una conferencia de prensa y confirmó lo que nosotros ya habíamos adelantado.

✓ "PALITO" ORTEGA ABANDONARIA LA POLITICA, INCLUIDA SU BANCA DE SENADOR, PARA RETORNAR AL ESPECTACULO

MISTERIO EN TORNO AL

Los Investigadores no Descartan Ninguna Hipótesis Sobre el Salvaje Homicidio, en el que También Perdió la Vida un Comerciante Amigo

El crimen del comisario bonaerense retirado y del comerciante, que en la noche del martes aparecieron maniatados y acribillados a balazos en **Lanús**, tal como informáramos ayer, pudo haber sido por un robo, por venganza o hasta por un mensaje de tipo mafioso, según las hipótesis que sigue la policía. **"Si bien les robaron efectos personales y un auto, no puedo aventurar ninguna hipótesis, por ahora no descarto nada"**, manifestó el comisario inspector **Claudio Smith**, jefe de la Delegación de Investigaciones de Lomas de Zamora. En tanto, la policía bonaerense encontró en la tarde de ayer, **completamente quemado, el automóvil importado que pertenecía al comerciante ejecutado**, en un descampado de **Temperley.**

Alberto De Fiore, de 44 años, integrante del movimiento de policías separados de la fuerza conocido como **Los Sin Gorra**, y el comerciante **Miguel Angel Bustamante**, de 40, fueron hallados asesinados en la esquina del pasaje **Suipacha y Allende**, de **Remedios de Escalada,** partido de **Lanús.**

El ex comisario y Bustamante tenían las manos atadas por la espalda con los cordones de sus zapatos y presentaban numerosas heridas de bala calibre 9 milímetros. En el lugar, los investigadores secuestraron diez vainas y cinco proyectiles que fueron enviados a la Policía Científica para que realice las pericias de rigor.

Bustamante tenía un negocio de venta de membranas para techo ubicado en la calle **Hipólito Yrigoyen 3028**, y mantenía una vieja amistad con el comisario retirado.

El martes, el comerciante cerró el negocio a las 19 como todos los días y se quedó hablando con un hombre, según contó uno de sus empleados, quien se identificó como Nazareno (ver aparte).

Poco después ascendió a su automóvil **Alfa Romeo**, patente **BNQ 363**, bordó, con vidrios polarizados, aparentemente rumbo a su casa, donde lo esperaban su esposa y sus dos hijos, con quienes había hablado antes de cerrar el local.

Pero nunca llegó a destino. Una hora después, junto con el comisario, fue hallado asesinado, sin su auto y sin varias de sus pertenencias, en el pasaje Suipacha.

Los investigadores establecieron, en base a los resultados de las primeras pericias, que ambos fueron asesinados en el lugar del hecho y por la espalda.

Los vecinos de la zona escucharon al menos cinco disparos y algunos de ellos también recordaron que, instantes antes, un hombre, presuntamente uno de los asesinos, gritó que le debían dinero.

El fiscal de Lomas de Zamora que se encuentra de turno, **Domingo Ferrari**, intentaba establecer ayer quiénes pudieron ser los autores del doble crimen.

Si bien el comisario Smith explicó que los asesinos robaron algunos objetos de valor y el auto del comerciante, ninguno de los investigadores se animaba a asegurar que ése fue el móvil del crimen.

En tanto, en la tarde de ayer, fuentes de la fuerza destacaron que el hallazgo del vehículo **Alfa Romeo 145** cupé bordó se produjo en un descampado del barrio **San José**, en **Lomas de Zamora**, totalmente quemado.

En el predio de **Venezuela y Mirasol**, de ese barrio de la localidad de **Temperley**, la policía halló el vehículo totalmente calcinado.

Ante la creencia de que el doble crimen se produjo en medio de un asalto, el jefe de la Delegación Departamental de Investigaciones lomense, Claudio Smith, había solicitado ayer **"colaboración"** a la población para encontrar el automóvil.

El efectivo había destacado que el hallazgo del vehículo era de **"suma importancia para la investigación".**

De Fiore era muy apreciado y respetado por toda la comuna de Lanús, tras su paso como comisario de la seccional 2ª, en la que estuvo a cargo durante varios años. El policía se ganó el afecto y confianza de la gente, ya que **"estab mas de la gente, era cuando se fue de acá** na, al ser consultado.

Los restos del poli ayer por la tarde en congregaron familia camaradas de la bona rá a cabo hoy a las 11 **Zamora**.

Lugar del Hecho
Peritos y policías en el lugar donde fueron hallados los cadáveres del comisario y del comerciante.

Velaron al Sargento Asesinado en Lanús

Con todo dolor eran velados ayer los restos del sargento de la Policía Bonaerense, viudo y padre de dos hijos adolescentes, que fue asesinado a tiros en una esquina de la localidad de Lanús, al resistirse a ser asaltado por dos delincuentes que pretendieron robarle su automóvil. Este hecho se suma al salvaje asesinato del comisario retirado **Alberto De Fiore** y de un comerciante, también brutalmente ejecutados en la localidad de Lanús, con pocas horas de diferencia. El ensañamiento del hampa con miembros de la policía pareciera no tener freno. Con estas dos nuevas bajas, ya suman **9 los bonaerenses caídos** en lo que va del año.

El sargento **Jorge Luis Scarpani**, que prestaba servicios en la comisaría de Lanús 2ª, perdió la vida a consecuencia de las gravísimas lesiones que le ocasionaron un disparo en el tórax y otro en el cuello efectuados a quemarropa, por dos malvivientes en la esquina de **Joaquín V. González y Coronel Ramos**, en pleno centro del municipio, no muy lejos de la seccional 1ª, tal como informáramos en nuestra edición de ayer.

Las fuentes señalaron que Scarpani, viudo y padre de dos hijos adolescentes, fue atacado cuando estaba en el interior de su automóvil marca Chevrolet Corsa acompañado por una mujer, e intentó, apercibido de los propósitos delictivos de los desconocidos, extraer su arma reglamentaria.

El suboficial herido fue de inmediato auxiliado por los médicos de una ambulancia municipal. Pero el socorro no alcanzó y poco después, ya en el **Hospital Evita de Lanús**, falleció.

Anoche, familiares, amigos y policías compañeros de tareas, velaban sus restos en **Monte Chingolo.**

● **BARILOCHE:** Un agente de esta ciudad fue asesinado de un tiro, presuntamente en un asalto, cuando se dirigía a su domicilio luego de prestar servicio en una unidad de **San Carlos de Bariloche**. Se trata del cabo **Roberto Luciano Gómez**, de 21 años, quien falleció en forma instantánea al recibir un disparo de arma de fuego en el cuello, informó la policía. El hecho ocurrió en la esquina de **Anasagasti y Los Radales**, en un barrio ubicado en el sector sudeste de la ciudad. La jueza Silvia Vaquero Lezcano tomo intevención apenas conocido el hecho y lleva adelante las investigaciones para encontrar a los responsables y determinar el móvil del crimen.

Barbarie
El sargento asesinado por dos marginales en una esquina de Lanús.

Los Sin Gorra: "Esto Reflota u

Un miembro del grupo **Los Sin Gorra** manifestó ayer que los asesinatos del comisario retirado **Alberto De Fiore**, que integraba esa organización, y de un comerciante, en el partido de Lanús **"llevan un mensaje"** y **"la forma en que fueron cometidos reflotan un ritual nefasto".**

"Con este crimen donde se ató a las víctimas y les dispararon por la espalda se reflotó un ritual de otras décadas, de una época nefasta. El homicidio fue premeditado y llevó un mensaje, y si ese mensaje es para nosotros (Los Sin Gorra), esto nos hace crecer, nos une", dijo el comisario retirado **Miguel Raviscioni**.

"No descarto ninguna hipótesis pero no creo que el motivo del crimen haya sido un robo", agregó Raviscioni, quien era compañero de De Fiore en el grupo Los Sin Gorra.

El comisario De Fiore, de 44 años, casado y padre de dos pequeños hijos, fue asesinado en el partido de L junto al comerciante **Miguel Angel Bustamante**, q dedicaba a la venta de membranas para techos.

De Fiore integraba el grupo Los Sin Gorra creado de junio de 1998 cuando el gobierno bonaerense e 309 comisarios en el marco de un proceso de depura de la fuerza.

En noviembre de 1997 ya habían sido expulsados policía un total de 200 comisarios inspectores y co rios mayores.

Luego, en agosto de 1998, León Arslanian, quie ministro de Seguridad y Justicia bonaerense, dijo qu falso que los comisarios echados tuviesen el legajo lim tal como decían ellos.

Un mes después, Los Sin Gorra iniciaron una ser marchas frente al Ministerio de Seguridad y Justicia

LADRON ABATID

En su ley
El cuerpo del maleante abatido en el barrio de Núñez, tras pretender robar en una farmacia.

Otro fue

Un asaltan de enfrentars bar una farma en la que fun se conoció la ros policiales frondosos ant

El tiroteo s **draza y Vuel** también resul de la División derivado al H

Fuentes de dos sujetos fu una farmacia, bros por el sis Cabildo 3251,

Luego de a pleados y a los se alzaron con y huyeron.

En la calle, móvil Chevro por personal d lito que pasab

MISTERIO EN TORNO AL CRIMEN DEL COMISARIO

Los Investigadores no Descartan Ninguna Hipótesis Sobre el Salvaje Homicidio, en el que También Perdió la Vida un Comerciante Amigo

El crimen del comisario bonaerense retirado y del comerciante, que en la noche del martes aparecieron maniatados y acribillados a balazos en **Lanús**, tal como informáramos ayer, pudo haber sido por un robo, por venganza o hasta por un mensaje de tipo mafioso, según las hipótesis que sigue la policía. **"Si bien les robaron efectos personales y un auto, no puedo aventurar ninguna hipótesis, por ahora no descarto nada"**, manifestó el comisario inspector **Claudio Smith**, jefe de la Delegación de Investigaciones de Lomas de Zamora. En tanto, la policía bonaerense encontró en la tarde de ayer, **completamente quemado, el automóvil importado que pertenecía al comerciante ejecutado**, en un descampado de **Temperley.**

Alberto De Fiore, de 44 años, integrante del movimiento de policías separados de la fuerza conocido como **Los Sin Gorra**, y el comerciante **Miguel Angel Bustamante**, de 40, fueron hallados asesinados en la esquina del pasaje **Suipacha y Allende**, de **Remedios de Escalada,** partido de **Lanús**.

El ex comisario y Bustamante tenían las manos atadas por la espalda con los cordones de sus zapatos y presentaban numerosas heridas de bala calibre 9 milímetros. En el lugar, los investigadores secuestraron diez vainas y cinco proyectiles que fueron enviados a la Policía Científica para que realice las pericias de rigor.

Bustamante tenía un negocio de venta de membranas para techo ubicado en la calle **Hipólito Yrigoyen 3028**, y mantenía una vieja amistad con el comisario retirado.

El martes, el comerciante cerró el negocio a las 19 como todos los días y se quedó hablando con un hombre, según contó uno de sus empleados, quien se identificó como Nazareno (ver aparte).

Poco después ascendió a su automóvil **Alfa Romeo**, patente **BNQ 363**, bordó, con vidrios polarizados, aparentemente rumbo a su casa, donde lo esperaban su esposa y sus dos hijos, con quienes había hablado antes de cerrar el local.

Pero nunca llegó a destino. Una hora después, junto con el comisario, fue hallado asesinado, sin su auto y sin varias de sus pertenencias, en el pasaje Suipacha.

Los investigadores establecieron, en base a los resultados de las primeras pericias, que ambos fueron asesinados en el lugar del hecho y por la espalda.

Los vecinos de la zona escucharon al menos cinco disparos y algunos de ellos también recordaron que, instantes antes, un hombre, presuntamente uno de los asesinos, gritó que le debían dinero.

El fiscal de Lomas de Zamora que se encuentra de turno, **Domingo Ferrari**, intentaba establecer ayer quiénes pudieron ser los autores del doble crimen.

Si bien el comisario Smith explicó que los asesinos robaron algunos objetos de valor y el auto del comerciante, ninguno de los investigadores se animaba a asegurar que ése fue el móvil del crimen.

En tanto, en la tarde de ayer, fuentes de la fuerza destacaron que el hallazgo del vehículo **Alfa Romeo 145** cupé bordó se produjo en un descampado del barrio **San José**, en **Lomas de Zamora**, totalmente quemado.

En el predio de **Venezuela y Mirasol**, de ese barrio de la localidad de **Temperley**, la policía halló el vehículo totalmente calcinado.

Ante la creencia de que el doble crimen se produjo en medio de un asalto, el jefe de la Delegación Departamental de Investigaciones lomense, Claudio Smith, había solicitado ayer **"colaboración"** a la población para encontrar el automóvil.

El efectivo había destacado que el hallazgo del vehículo era de **"suma importancia para la investigación".**

De Fiore era muy apreciado y respetado por toda la comuna de Lanús, tras su paso como comisario de la seccional 2ª, en la que estuvo a cargo durante varios años. El policía se ganó el afecto y confianza de la gente, ya que **"estaba dedicado a atender los problemas de la gente, era un ejemplo y todos lo sentimos cuando se fue de acá"**, dijo un comerciante de la zona, al ser consultado.

Los restos del policía asesinado eran velados desde ayer por la tarde en la cochería Lasalle, en el que se congregaron familiares, amigos y gran cantidad de camaradas de la bonaerense. La inhumación se llevará a cabo hoy a las 11, en el cementerio de **Lomas de Zamora**.

Lugar del Hecho
Peritos y policías en el lugar donde fueron hallados los cadáveres del comisario y del comerciante.

"Ofende que Hablen de un Ajuste de Cuentas"

El jefe de la policía de Investigaciones de Lomas de Zamora se ofendió ayer cuando le preguntaron si el comisario retirado y el comerciante asesinados anoche en Lanús pudieron ser víctimas de un ajuste de cuentas, aunque no descartó ninguna hipótesis.

El comisario inspector **Claudio Smith**, jefe de la Delegación de Investigaciones de Lomas de Zamora, consideró que **"ofende a la policía que se hable de un ajuste de cuentas cuando se trata de un policía asesinado"**, y agregó que a las víctimas **"les dispararon por la espalda".**

"El robo ha existido, a las víctimas les faltan las pertenencias, faltaron alianzas y dinero, aunque no descartamos ninguna hipótesis", declaró el comisario.

"Por ahora no hay elementos para hablar de un ajuste de cuentas porque cuando se habla de ajuste de cuentas se trata de delincuentes y éste no es el caso", dijo Smith al referirse al crimen del comisario retirado **Alberto Di Fiore** y de **Miguel Angel Bustamante**.

"Por eso debo destacar la calidad de bien del comisario, debo destacar sus actitudes personales", agregó Smith, quien reconoció que lo unía una amistad a De Fiore.

"Nos ofende que se hable de un ajuste de cuentas cuando hay un policía muerto, y este hombre era una excelente persona", insistió, ofuscado, el jefe policial.

Smith informó que **"se trabaja arduamente en el escenario donde aparecieron los cuerpos en busca de elementos que orienten la investigación"**, y en tal sentido **"está realizando un rastrillaje en busca de proyectiles y vainas servidas".**

Sin Palabras
El empleado de Bustamante, anonadado por lo sucedido. Dijo que su patrón no tenía problemas con nadie.

UN EMPLEADO DICE QUE "NO HABIA PROBLEMAS"

Uno de los empleados del comerciante ejecutado en la noche del martes junto a un ex comisario de la policía bonaerense dijo ayer a nuestro medio que **"es imposible que Miguel tuviese problemas con alguien"**, en referencia a **Miguel Angel Bustamante,** dueño de un negocio de membranas para techos de Lanús. Nazareno, quien prefirió no revelar su apellido, contó que **"nadie tenía problemas con él (por su patrón, Miguel Angel Bustamante). Yo trabajo acá hace tres años aunque lo conocía hace un montón y era un tipo bárbaro, sabía lo que es la miseria".**

El hombre manifestó que **"anoche (por el martes) cerramos como siempre, a eso de las 19, y cuando me fui, él se quedó hablando con un hombre de una inmobiliaria que está en la otra cuadra"**.

"Hoy llegué al negocio como todos los días y me llamaron para contarme lo que había pasado", agregó Nazareno, quien al ser consultado por si había visto algo extraño en el comercio comentó: **"lo único que me llamó la atención es que los rollos de membrana estaban desordenados".**

De esta manera, dejó entrever que aparentemente entre el cierre del local **"Membratech"** y esta mañana alguien ingresó al comercio, sospecha que hasta esta tarde no había podido ser confirmada por los investigadores.

Sobre la amistad entre Bustamante y Alberto Di Fiore, miembro del movimiento de policías separados de la fuerza conocidos como Los Sin Gorra, el joven dijo que no sabe si "se trata de él o no, pero sí trabajamos varias veces para un policía de la zona".

Velaron al Sargento Asesinado en Lanús

Con todo dolor eran velados ayer los restos del sargento de la Policía Bonaerense, viudo y padre de dos hijos adolescentes, que fue asesinado a tiros en una esquina de la localidad de Lanús, al resistirse a ser asaltado por dos delincuentes que pretendieron robarle su automóvil. Este hecho se suma al salvaje asesinato del comisario retirado **Alberto De Fiore** y de un comerciante, también brutalmente ejecutados en la localidad de Lanús, con pocas horas de diferencia. El ensañamiento del hampa con miembros de la policía pareciera no tener freno. Con estas dos nuevas bajas, ya suman **9 los bonaerenses caídos** en lo que va del año.

El sargento **Jorge Luis Scarpani**, que prestaba servicios en la comisaría de Lanús 2ª, perdió la vida a consecuencia de las gravísimas lesiones que le ocasionaron un disparo en el tórax y otro en el cuello efectuados a quemarropa, por dos malvivientes en la esquina de **Joaquín V. González y Coronel Ramos**, en pleno centro del municipio, no muy lejos de la seccional 1ª, tal como informáramos en nuestra edición de ayer.

Las fuentes señalaron que Scarpani, viudo y padre de dos hijos adolescentes, fue atacado cuando estaba en el interior de su automóvil marca Chevrolet Corsa acompañado por una mujer, e intentó, apercibido de los propósitos delictivos de los desconocidos, extraer su arma reglamentaria.

El suboficial herido fue de inmediato auxiliado por los médicos de una ambulancia municipal. Pero el socorro no alcanzó y poco después, ya en el **Hospital Evita de Lanús**, falleció.

Anoche, familiares, amigos y policías compañeros de tareas, velaban sus restos en **Monte Chingolo.**

● **BARILOCHE:** Un agente de esta ciudad fue asesinado de un tiro, presuntamente en un asalto, cuando se dirigía a su domicilio luego de prestar servicio en una unidad de **San Carlos de Bariloche**. Se trata del cabo **Roberto Luciano Gómez**, de 21 años, quien falleció en forma instantánea al recibir un disparo de arma de fuego en el cuello, informó la policía. El hecho ocurrió en la esquina de **Anasagasti y Los Radales**, en un barrio ubicado en el sector sudeste de la ciudad. La jueza Silvia Vaquero Lezcano tomo intevención apenas conocido el hecho y lleva adelante las investigaciones para encontrar a los responsables y determinar el móvil del crimen.

Barbarie
El sargento asesinado por dos marginales en una esquina de Lanús.

Los Sin Gorra: "Esto Reflota un Ritual Nefasto"

Un miembro del grupo **Los Sin Gorra** manifestó ayer que los asesinatos del comisario retirado **Alberto De Fiore**, que integraba esa organización, y de un comerciante, en el partido de Lanús **"llevan un mensaje"** y **"la forma en que fueron cometidos reflotan un ritual nefasto".**

"Con este crimen donde se ató a las víctimas y les dispararon por la espalda se reflotó un ritual de otras décadas, de una época nefasta. El homicidio fue premeditado y llevó un mensaje, y si ese mensaje es para nosotros (Los Sin Gorra), esto nos hace crecer, nos une", dijo el comisario retirado **Miguel Raviscioni**.

"No descarto ninguna hipótesis pero no creo que el motivo del crimen haya sido un robo", agregó Raviscioni, quien era compañero de De Fiore en el grupo Los Sin Gorra.

El comisario De Fiore, de 44 años, casado y padre de dos pequeños hijos, fue asesinado en el partido de Lanús junto al comerciante **Miguel Angel Bustamante**, que se dedicaba a la venta de membranas para techos.

De Fiore integraba el grupo Los Sin Gorra creado el 9 de junio de 1998 cuando el gobierno bonaerense echó a 309 comisarios en el marco de un proceso de depuración de la fuerza.

En noviembre de 1997 ya habían sido expulsados de la policía un total de 200 comisarios inspectores y comisarios mayores.

Luego, en agosto de 1998, León Arslanian, quien era ministro de Seguridad y Justicia bonaerense, dijo que era falso que los comisarios echados tuviesen el legajo limpio, tal como decían ellos.

Un mes después, Los Sin Gorra iniciaron una serie de marchas frente al Ministerio de Seguridad y Justicia para cuestionar la depuración.

"Nuestro grupo pretende una reivindicación de lo que fuera nuestra gloriosa Policía de la provincia de Buenos Aires, que hoy está diezmada", declaró en la oportunidad Raviscioni.

Por su parte, el comisario retirado **Rubén Adonajlo** expresó acerca del doble crimen que **"aparentemente De Fiore y el otro hombre fueron privados de la libertad y ejecutados".**

"De Fiore estaba compenetrado con nuestra lucha para que nos reincorporen y junto al comerciante se iba a dedicar a la compra de chapas para revender a municipios, pero fue víctima de un hecho aberrante", explicó.

Mañana, al cumplirse dos años de la primer movilización que hicieron, Los Sin Gorra instalarán una carpa frente a la Gobernación Bonaerense.

LADRON ABATIDO EN TIROTEO

En su ley
El cuerpo del maleante abatido en el barrio de Núñez, tras pretender robar en una farmacia.

Otro fue Detenido; Habían Intentado Robar una Farmacia

Un asaltante murió y otro fue detenido luego de enfrentarse con la policía, tras intentar robar una farmacia ubicada en el barrio de Núñez en la que funciona un "Pago Fácil". Si bien no se conoció la identidad de los forajidos, voceros policiales confirmaron que ambos registran frondosos antecedentes.

El tiroteo se produjo a las 17 en **Manuela Pedraza y Vuelta de Obligado,** y en el episodio también resultó herido en un brazo un agente de la División Prevención del Delito, que fue derivado al Hospital Churruca.

Fuentes de la **comisaría 35a**. informaron que dos sujetos fuertemente armados ingresaron a una farmacia, en la que también se efectúan cobros por el sistema de "Pago Fácil", ubicada en Cabildo 3251, con intenciones de robo.

Luego de amenazar con sus armas a los empleados y a los clientes del lugar, los asaltantes se alzaron con una suma cercana a los 500 pesos y huyeron.

En la calle, intentaron escapar en un automóvil Chevrolet Corsa, pero fueron divisados por personal de la División Prevención del Delito que pasaba por el lugar, que intentó detenerlos y les dio la voz de alto.

Sin embargo, los asaltantes abandonaron el vehículo, salieron corriendo y le robaron un Volkswagen Gol a una mujer que circulaba por la avenida Cabildo.

A unos 200 metros del lugar, en **Manuela Pedraza y Vuelta de Obligado**, la policía logró interceptar el auto en el que escapaban los ladrones y se inició un tiroteo.

Durante ese enfrentamiento, uno de los delincuentes murió y el otro fue detenido, mientras que un oficial inspector sufrió una herida por un balazo en el brazo derecho, por lo que fue trasladado al Hospital Churruca.

En el lugar, personal de la comisaría 35a. secuestró dos pistolas calibre 45 milímetros, municiones y el dinero robado. Si bien personal policial no confirmó la identidad de los malvivientes, trascendió que ambos registran frondosos antecedentes y que al parecer habitarían en el asentamiento conocido como "Villa Mitre".

Trascendió que los pistoleros, serían responsables de otros ilícitos perpetrados en las últimas horas en distintos comercios de **Saavedra** y **Villa Urquiza**.

A la Sombra
El otro sujeto que participó del enfrentamiento, detenido por los federales.

● **LOCUTORIO:** tres ladrones armados fueron detenidos cuando huían tras asaltar un locutorio del barrio porteño de Flores donde hirieron al encargado de varios culatazos.

El hecho ocurrió a las 19.25 en Balbastro y Carabobo, donde los asaltantes fueron divisados por una **Brigada de Inteligencia de la División Drogas Peligrosas,** que los detuvo tras una corta persecución.

Los policías patrullaban el lugar cuando vieron salir corriendo del comercio a tres hombres con armas en sus manos por lo que trataron de identificarlos.

Uno de los delincuentes que tenía en su poder una pistola calibre 9 mm fue apresado a pocas cuadras, otro cómplice, con un revólver calibre 38 cayó en la intersección de Curapaligüe y Balbastro y el tercero, que empuñaba una pistola calibre 22, fue detenido a unos 10 metros.

CRIMEN DEL COMISARIO

"Ofende que Hablen de un Ajuste de Cuentas"

El jefe de la policía de Investigaciones de Lomas de Zamora se ofendió ayer cuando le preguntaron si el comisario retirado y el comerciante asesinados anoche en Lanús pudieron ser víctimas de un ajuste de cuentas, aunque no descartó ninguna hipótesis.

El comisario inspector **Claudio Smith**, jefe de la Delegación de Investigaciones de Lomas de Zamora, consideró que **"ofende a la policía que se hable de un ajuste de cuentas cuando se trata de un policía asesinado"**, y agregó que a las víctimas **"les dispararon por la espalda".**

"El robo ha existido, a las víctimas les faltan las pertenencias, faltaron alianzas y dinero, aunque no descartamos ninguna hipótesis", declaró el comisario.

"Por ahora no hay elementos para hablar de un ajuste de cuentas porque cuando se habla de ajuste de cuentas se trata de delincuentes y éste no es el caso", dijo Smith al referirse al crimen del comisario retirado **Alberto Di Fiore** y de **Miguel Angel Bustamante**.

"Por eso debo destacar la calidad de bien del comisario, debo destacar sus actitudes personales", agregó Smith, quien reconoció que lo unía una amistad a De Fiore.

"Nos ofende que se hable de un ajuste de cuentas cuando hay un policía muerto, y este hombre era una excelente persona", insistió, ofuscado, el jefe policial.

Smith informó que **"se trabaja arduamente en el escenario donde aparecieron los cuerpos en busca de elementos que orienten la investigación"**, y en tal sentido **"está realizando un rastrillaje en busca de proyectiles y vainas servidas".**

...a dedicado a atender los proble-
...un ejemplo y todos lo sentimos
...", dijo un comerciante de la zo-

...cía asesinado eran velados desde
...a cochería Lasalle, en el que se
...res, amigos y gran cantidad de
...erense. La inhumación se lleva-
..., en el cementerio de **Lomas de**

Sin Palabras

El empleado de Bustamante, anonadado por lo sucedido. Dijo que su patrón no tenía problemas con nadie.

UN EMPLEADO DICE QUE "NO HABIA PROBLEMAS"

Uno de los empleados del comerciante ejecutado en la noche del martes junto a un ex comisario de la policía bonaerense dijo ayer a nuestro medio que **"es imposible que Miguel tuviese problemas con alguien"**, en referencia a **Miguel Angel Bustamante,** dueño de un negocio de membranas para techos de Lanús. Nazareno, quien prefirió no revelar su apellido, contó que **"nadie tenía problemas con él (por su patrón, Miguel Angel Bustamante). Yo trabajo acá hace tres años aunque lo conocía hace un montón y era un tipo bárbaro, sabía lo que es la miseria".**

El hombre manifestó que **"anoche (por el martes) cerramos como siempre, a eso de las 19, y cuando me fui, él se quedó hablando con un hombre de una inmobiliaria que está en la otra cuadra".**

"Hoy llegué al negocio como todos los días y me llamaron para contarme lo que había pasado", agregó Nazareno, quien al ser consultado por si había visto algo extraño en el comercio comentó: **"lo único que me llamó la atención es que los rollos de membrana estaban desordenados".**

De esta manera, dejó entrever que aparentemente entre el cierre del local **"Membratech"** y esta mañana alguien ingresó al comercio, sospecha que hasta esta tarde no había podido ser confirmada por los investigadores.

Sobre la amistad entre Bustamante y Alberto Di Fiore, miembro del movimiento de policías separados de la fuerza conocidos como Los Sin Gorra, el joven dijo que no sabe si "se trata de él o no, pero sí trabajamos varias veces para un policía de la zona".

...n Ritual Nefasto"

...Lanús
...ue se
...o el 9
...chó a
...ación
...de la
...misa-
...n era
...e era
...npio,
...ie de
...para

cuestionar la depuración.

"Nuestro grupo pretende una reivindicación de lo que fuera nuestra gloriosa Policía de la provincia de Buenos Aires, que hoy está diezmada", declaró en la oportunidad Raviscioni.

Por su parte, el comisario retirado **Rubén Adonajlo** expresó acerca del doble crimen que **"aparentemente De Fiore y el otro hombre fueron privados de la libertad y ejecutados".**

"De Fiore estaba compenetrado con nuestra lucha para que nos reincorporen y junto al comerciante se iba a dedicar a la compra de chapas para revender a municipios, pero fue víctima de un hecho aberrante", explicó.

Mañana, al cumplirse dos años de la primer movilización que hicieron, Los Sin Gorra instalarán una carpa frente a la Gobernación Bonaerense.

...O EN TIROTEO

...e Detenido; Habían Intentado Robar una Farmacia

...e murió y otro fue detenido luego
...e con la policía, tras intentar ro-
...acia ubicada en el barrio de Núñez
...ciona un "Pago Fácil". Si bien no
...identidad de los forajidos, voce-
...confirmaron que ambos registran
...ecedentes.
...e produjo a las 17 en **Manuela Pe-**
...**ta de Obligado,** y en el episodio
...ltó herido en un brazo un agente
...Prevención del Delito, que fue
...ospital Churruca.
...la **comisaría 35a**. informaron que
...ertemente armados ingresaron a
...en la que también se efectúan co-
...tema de "Pago Fácil", ubicada en
...con intenciones de robo.
...menazar con sus armas a los em-
...s clientes del lugar, los asaltantes
...una suma cercana a los 500 pesos

...intentaron escapar en un auto-
...det Corsa, pero fueron divisados
...e la División Prevención del De-
...a por el lugar, que intentó dete-
nerlos y les dio la voz de alto.

Sin embargo, los asaltantes abandonaron el vehículo, salieron corriendo y le robaron un Volkswagen Gol a una mujer que circulaba por la avenida Cabildo.

A unos 200 metros del lugar, en **Manuela Pedraza y Vuelta de Obligado**, la policía logró interceptar el auto en el que escapaban los ladrones y se inició un tiroteo.

Durante ese enfrentamiento, uno de los delincuentes murió y el otro fue detenido, mientras que un oficial inspector sufrió una herida por un balazo en el brazo derecho, por lo que fue trasladado al Hospital Churruca.

En el lugar, personal de la comisaría 35a. secuestró dos pistolas calibre 45 milímetros, municiones y el dinero robado. Si bien personal policial no confirmó la identidad de los malvivientes, trascendió que ambos registran frondosos antecedentes y que al parecer habitarían en el asentamiento conocido como "Villa Mitre".

Trascendió que los pistoleros, serían responsables de otros ilícitos perpetrados en las últimas horas en distintos comercios de **Saavedra** y **Villa Urquiza**.

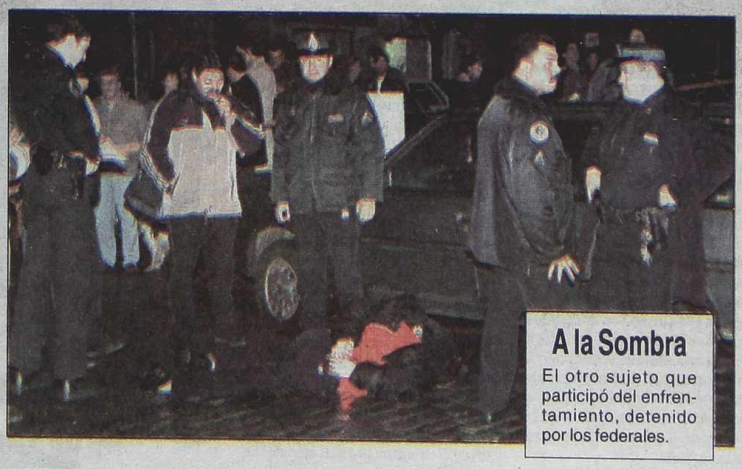

A la Sombra

El otro sujeto que participó del enfrentamiento, detenido por los federales.

● **LOCUTORIO:** tres ladrones armados fueron detenidos cuando huían tras asaltar un locutorio del barrio porteño de Flores donde hirieron al encargado de varios culatazos.

El hecho ocurrió a las 19.25 en Balbastro y Carabobo, donde los asaltantes fueron divisados por una **Brigada de Inteligencia de la División Drogas Peligrosas,** que los detuvo tras una corta persecución.

Los policías patrullaban el lugar cuando vieron salir corriendo del comercio a tres hombres con armas en sus manos por lo que trataron de identificarlos.

Uno de los delincuentes que tenía en su poder una pistola calibre 9 mm fue apresado a pocas cuadras, otro cómplice, con un revólver calibre 38 cayó en la intersección de Curapaligüe y Balbastro y el tercero, que empuñaba una pistola calibre 22, fue detenido a unos 10 metros.

EN TRES DIAS, FRATICELLI

Risso a la Espera de los Estudios Toxicológicos

RUFINO.- El juez que investiga el crimen de **Natalia Fraticelli** aguarda que lleguen a sus manos los estudios toxicológicos realizados al cadáver de la víctima, que le permitirán determinar si los tres tipos de drogas hallados en sus vísceras fueron suministrados o no en las dosis aconsejadas por prescripción médica.

Los análisis, que fueron enviados el martes al Cuerpo Médico Forense de la Morgue Judicial porteña, podrían llegar a Melincué hoy, ya que el juez penal **Carlos Risso** los encomendó con urgencia por considerarlos una prueba clave para la investigación.

El magistrado espera también los resultados de un estudio bioquímico realizado a una píldora hallada en la cama en la que Natalia fue encontrada muerta la mañana del 20 de mayo último.

Ese medicamento, del que sólo se halló la mitad, es de color anaranjado y brilloso, diferente a los que Natalia tomaba usualmente, dijeron fuentes allegadas a la causa.

Para Risso es necesario establecer si la víctima había ingerido alguna sustancia extraña antes de ser estrangulada, ya que de la autopsia surgió que cuando la mataron estaba profundamente dormida y su cuerpo no presentaba signos de defensa.

Las fuentes informaron que, según los estudios preliminares, los medicamentos hallados en el cuerpo de la menor son un sedante, un antiepiléptico (Valprobato), un depresor (Coriadin).

Además de los análisis biolquímicos específicos, el magistrado ordenó que se amplíen algunos de los resultados de la autopsia, los que también podrían llegar a Melincué hoy.

Risso necesita contar con el resultado de los estudios antes de mañana, ya que ese día resolverá la situación procesal de la madre de la víctima, Graciela Dresser, hasta ahora la única persona detenida e indagada por el crimen.

El Magistrado Deberá Presentarse Para Declarar y se Decidirá si se lo Destituye; hoy se Resuelve la Situación de la Madre de Natalia

SANTA FE.- El juez de Rufino, **Carlos Fraticelli**, sospechado por el homicidio de su hija de 15 años, deberá comparecer en el plazo de tres días ante el Tribunal de Enjuiciamiento que decidirá si lo destituye, y que ayer resolvió oficialmente llevar adelante el proceso contra el magistrado.

El jury que sesionó por primera vez en la capital santafesina, rechazó además un planteo presentado por los defensores de **Fraticelli**, quienes impugnaban la conformación del Tribunal de Enjuiciamiento. En tanto, hoy, día en que podría resolverse la situación procesal de **Graciela Dresser,** la única imputada en el caso, volverá a declarar el kinesiólogo **Edgardo Martín,** cuya coartada parece no haber convencido al magistrado interviniente. (**ver aparte**)

Pasadas las 18.30, algunos de los miembros del jury ofrecieron una conferencia de prensa en la que dieron a conocer una resolución en la que se anunció que se resolvía: "**declarar formalmente admisible la denuncia**" realizada contra Fraticelli.

Además, el Tribunal de Enjuiciamiento ordenó que Fraticelli comparezca ante los miembros del jury en un plazo de tres días hábiles, por lo que deberá presentarse el lunes.

Inmediatamente después de que el jury anunciara su resolución, el fiscal de Rufino, **Jorge Meseri,** ingresó a la Clínica Santa Fe, para informarle a Fraticelli —quien estaba acompañado por su hijo— que deberá comparecer antes del lunes ante el Tribunal de Enjuiciamiento.

El jury que debe resolver sobre la destitución de **Fraticelli** está conformado por los cuatro actuales miembros de la Corte Suprema provincial, dos camaristas que suplen a los ministros del máximo Tribunal santafesino, dos legisladores y dos representantes de los colegios de abogados locales.

Es por eso que la defensa de **Fraticelli** había presentado un pedido de impugnación amparándose en la Constitución provincial, que establece que para analizar la destitución de un magistrado deben estar presentes, al menos, cinco de los miembros del máximo Tribunal santafesino.

Actualmente, sólo cuatro analizan la cuestión por qué los otros dos renunciaron y aún no fueron reemplazados.

El abogado **Carlos Edwards,** uno de los defensores del juez **Fraticelli,** planteó este reclamo a través de un escrito que hizo llegar a la Secretaría de la Suprema Corte de Justicia, pero los miembros del Tribunal lo rechazaron pocas horas después.

"**Consideramos que es irregular, porque el Tribunal de Enjuiciamiento se compone por la Corte, dos legisladores y dos abogados de la matrícula. En este momento no existe Corte ya que la Constitución de la Provincia de Santa Fe, en su artículo 84, es categórica en el sentido de que tiene que estar integrada, como mínimo, por cinco ministros, pero actualmente tiene cuatro porque hay dos que han renunciado**", dijo.

Si bien aseguró que "**se ha integrado con dos vocales de Cámara**", **Edwards** subrayó que esa situación "**es contradictoria con lo categórica que es la Constitución de la provincia y por eso es inválida la conformación de este jury**". "**No puede constituirse el Tribunal hasta tanto no sean cubiertas las vacantes de ministros**", remarcó.

Por eso, no se descarta que ahora la defensa de Fraticelli apele ante la Corte Suprema de Justicia de la Nación el rechazo a su impugnación.

El jury de enjuiciamiento tiene por finalidad evaluar la destitución de un magistrado que goza de fueros constitucionales. Tras el análisis del caso, el primer paso será dado por el Procurador, quien estará a cargo de la acusación.

Luego será el turno de la defensa y a partir de ahí se producirá el ofrecimiento de pruebas, los alegatos y la deliberación del tribunal.

El jury siempre había analizado hasta ahora el mal o buen desempeño de un magistrado, pero ahora deberá estudiar las pruebas que pesan sobre **Fraticelli**, en el marco de la investigación por el crimen de su hija.

"**Este es un caso como cualquier otro, lo cual implica que vamos a hacer cumplir los pasos de la ley —dijo el abogado de Fraticelli—. Se quiere apurar el trámite de este jury por la repercusión social del hecho, pero de ninguna manera tiene que ser así**".

Al respecto, indicó que "**aquellos que tienen que administrar justicia o hacer valer una responsabilidad política tienen que tener la suficiente prudencia e imparcialidad**".

Cae Gavilla de Peligrosos Asaltantes

SON CUATRO FORAJIDOS, INTEGRANTES DE UNA BANDA ESPECIALIZADA EN EL ROBO DE VIVIENDAS Y BANCOS

Tres sujetos mayores y un menor, integrantes de una banda dedicada al saqueo de casas de famosos y al robo **"relámpago"** de sucursales bancarias, fueron detenidos ayer en cinco allanamientos realizados en distintos puntos del conurbano bonaerense.

Fuentes policiales informaron que el operativo, ordenado por el juez porteño **Sergio Torres**, se precipitó cuando los investigadores determinaron que la banda planificaba un inminente asalto a una sucursal bancaria de la ciudad bonaerense de **Azul.**

Los operativos realizados en la madrugada de ayer por el **Departamento de Análisis Delictivo** de la Policía Federal, al mando del comisario **Francisco Cóppola**, se concretaron en las localidades de **Quilmes, Boulogne Sur Mer y Malvinas Argentinas.**

Según los pesquisas, los apresados son responsables de varios atracos a bancos en la modalidad "relámpago", salideras bancarias, y el robo en viviendas de los partidos bonaerense de **Vicente López y San Isidro**, además de otros en los barrios de la zona norte de la ciudad.

En ese sentido, las fuentes aseguraron que las casas de varios personajes famosos de la televisión fueron víctimas o estaban en la mira de la banda, aunque declinaron precisar sus identidades para preservar la continuidad de la causa.

La investigación iniciada hace dos meses por el personal policial y del juzgado permitió realizar seguimientos, escuchas telefónicas y filmaciones de cada uno de los sospechosos, quienes actuaban en forma de células, es decir que cumplía funciones fijas y no se conocían entre sí.

La única modalidad asociativa de la banda consistía en reunirse únicamente para la planificación de un golpe y su inmediata ejecución, y luego dejarse de ver por varias semanas para evitar ser individualizados.

Las precauciones de la banda se completaba con un cambio de celulares para cada atraco, lo que dificultaba el seguimiento e individualización de cada integrante.

Los allanamientos, ordenados por el magistrado porteño permitieron el secuestro de un automóvil **Renault Clío** preparado para repotenciar su velocidad, y una camioneta **Peugeot.**

Los rodados se encontraban a nombre de los acusados pero, según los investigadores, habían sido adquiridos mediante una maniobra defraudatoria.

También fueron incautadas tres armas de guerra, varias joyas y documentación del automotor adulterada, y otros elementos probatorios del accionar ilícito.

Si bien la banda quedó desarticulada, la policía continuaba con la investigación para identificar a presuntos cómplices prófugos.

Los cuatro sujetos fueron trasladados al Departamento Central de Policía para ser puestos a disposición del juez Torres, quien hoy podrá tomarles declaración indagatoria.

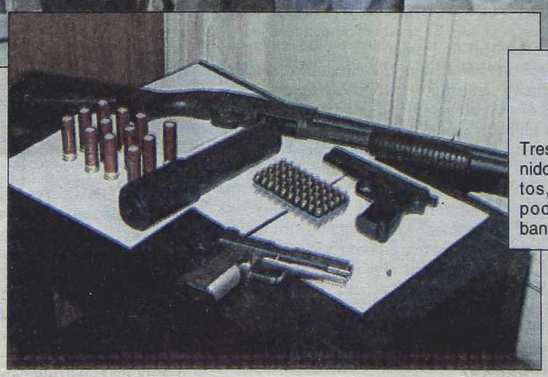

Organización Desbaratada

Tres de los hampones detenidos en varios allanamientos, donde se incautaron poderosas armas. En la banda hay un menor.

COMPARECE ANTE EL JURY

Frente a las Dudas, Kinesiólogo Debe Presentarse Frente al Juez

RUFINO.- Los investigadores del crimen de **Natalia Fraticelli** dudan de la coartada del kinesiólogo rufinense **Edgardo Martín** y por eso lo citaron para que hoy preste declaración informativa ante el juez penal de Melincué, **Carlos Risso**, a cargo de la causa. Por considerar que **Martín** está vinculado con el episodio, aunque aún no existen elementos como para imputarlo, el juez **Risso** decidió que preste declaración informativa en vez de que amplíe el testimonio que había dado a la policía a pocos días del crimen de la adolescente.

A partir de hoy, a las 11, el kinesiólogo será relevado del juramento de decir verdad y podrá concurrir a los tribunales de Melincué en compañía de un abogado, si lo considera necesario.

El titular de la causa tiene muchas dudas sobre la vinculación de **Martín** con el suspendido juez rufinense **Carlos Fraticelli** y su esposa, **Graciela Dresser**, ambos imputados en el asesinato de Natalia, según dijeron las fuentes judiciales.

El kinesiólogo expuso su coartada desde el primer día que fue mencionado en torno de la causa e, incluso, la dio a conocer públicamente durante una conferencia de prensa que ofreció en el estudio de su abogado a pocos días del asesinato.

Según **Martín**, la madrugada del crimen estuvo con su novia y al día siguiente, cerca de las 9, partió rumbo a a ciudad de **Banderaló**, en el límite de **Buenos Aires** y **La Pampa**, para vender su auto. En la ruta, precisó, fue advertido por la policía de que algo le había pasado a "**un abogado amigo**" de Rufino.

El alerta lo había enviado su propia madre, **Ninfa María Suárez,** quien se comunicó con la policía caminera de **General Villegas** y le pidió a los agentes que si veían pasar un Ford Ka gris conducido por Edgardo Martín, le dieran un mensaje.

"**Se empeora y agrava el estado de Natalia**", esas fueron las palabras que escribió en ese momento la policía en un papel y que hoy llegó a manos del juez Risso. El magistrado analiza el contenido, ya que sospecha que detrás de ese mensaje podría existir un código de alerta que Suárez envió a su hijo.

Tras recibir el recado, Martín dio la vuelta y llegó a Rufino cerca de las 13.30, según declaró ante los instructores policiales.

Pero otro dato hizo que Risso pusiera nuevamente sus ojos sobre él: "**Para las 14.30 de ese día, Martín atendió el teléfono de los Fraticelli**", aseguraron allegados a la pesquisa.

Para el juez ese hecho no puede pasarse por alto, ya que demuestra el grado de confianza que el profesional mantenía con los ahora imputados y la celeridad con la que llegó a la escena del crimen.

Durante la jornada, el juez Risso decidió ir más a fondo e investigar la coartada de Martín. **Para eso envió a una comisión policial a que recorra las mismas rutas que el kinesiólogo dijo haber tomado para llegar a Banderaló la mañana del 20 de mayo último.** Para los investigadores es imprescindible reconstruir los pasos que dio el profesional, ya que se especula que pudo ser el encargado de deshacerse de algunas evidencias de la escena del crimen.

AMENAZAN A LAS AMIGAS DE NATALIA

RUFINO.- Dos amigas de la joven **Natalia**, asesinada hace dos semanas y media en Rufino, denunciaron ayer que fueron amenazadas en forma anónima para que el próximo sábado no realicen una "**marcha del silencio**" en reclamo de Justicia.

Las dos personas amenazadas eran compañeras de Natalia en el curso de peluquería que la adolescente asesinada realizaba en el Enet de la ciudad de Rufino.

"**No hagan la marcha, si no quieren tener problemas**", le habría dicho una voz anónima a una de las mujeres amenazadas, de acuerdo con la denuncia.

De todos modos, se informó que, pese a las intimidaciones, el próximo sábado a las 15.00, cuando se cumplan tres semanas del crimen de Natalia, se realizará la caminata en reclamo del esclarecimiento del homicidio.El pasado 2 de junio, día en que la víctima de este horrendo crimen debía cumplir 16 años, gran cantidad de vecinos recorrieron las calles de Rufino, para recordar a la adolescente asesinada. Se estima que en esta oportunidad la cifra podría duplicarse.

A medida que pasan las horas y lejos de atemperarse los ánimos, esta tranquila ciudad del sur santafesino, sigue sacudida por un el impresionante suceso. Las discusiones se multiplican, las opiniones varían y una gran mayoría sigue creyendo- más allá de lo que dice la Justicia- en la inocencia de los padres de **Natalia**. Esa imagen familiar "fuerte" de los **Fraticelli** es muy difícil de quebrar, aunque la realidad pueda decir lo contrario.

SE APRESTA A DEJAR LA CLINICA

El juez **Carlos Fraticelli**, sospechado por el crimen de su hija **Natalia**, abandonará mañana la clínica donde se encuentra internado desde que intentó suicidarse, según confirmó su abogado, **Antonio Di Benedetto**.

El letrado señaló que, si bien en un principio estaba previsto que ayer **Fraticelli** dejara la Clínica Santa Fe, los médicos psiquiátricos que lo revisaron en las últimas horas recomendaron que el alta se postergue por unas horas. **De este modo, la expectativa periodística que se vivió en la puerta de la Clínica Santa Fe se trasladó para mañana, día que puede ser clave en el caso, ya que también podría quedar procesada Graciela Dresser, madre de la víctima**.

Durante la jornada se montó una importante guardia periodística frente a la clínica de la ciudad de Rufino, ante la posibilidad de que Fraticelli abandonara el centro asistencial.

La decisión de que el juez deje la clínica, es parte de una estrategia de sus abogados, quienes buscan que **Fraticelli** se defienda públicamente de las sospechas que lo involucran en el crimen de su hija.

VIOLENTO ATRACO A UNA DROGUERIA

Tres delincuentes fuertemente armados robaron en la antevíspera la Droguería **Mapi Insumos Hospitalarios S.A.** de **La Plata**, y luego de encañonar al dueño y a los dos empleados que allí trabajan, se alzaron con un cuantioso botín.

Según afirmó a ***Crónica*** **Daniel Alberto Martínez**, uno de los dueños del mencionado establecimiento, los asaltantes que entraron mediante engaños, se alzaron con más de **10 mil pesos en efectivo, tarjetas de créditos personales, chequeras del Banco Provincia y Municipal** y con un **Corsa** cuatro puertas, **patente CWD 851**, propiedad de **Natalia Martínez**, empleada de la droguería. Los malvivientes a punta de pistola obligaron a los empleados a tirarse al piso, procediendo luego a atarles los pies y las manos con una cinta especial.

Antes de retirarse los delincuentes amenazaron con matar a los empleados y al dueño de Mapi si los identificaban o hacían la denuncia. El atraco duro aproximadamente unos 40 minutos, tiempo en el cual los ladrones actuaron con total libertad.

Doce Heridos en Brutal Accidente

Doce personas resultaron heridas, aunque ninguna de ellas de gravedad, en un choque entre un colectivo y una camioneta ocurrido ayer en el barrio porteño de **Villa del Parque**.

Voceros de la seccional 43ª informaron que el accidente ocurrió alrededor de las 10, en la esquina de **Luis Baláustegui y Emilio Lamarca**, donde el interno 137 de la línea 25 colisionó con una camioneta rural Ford Sierra. A raíz del violento impacto resultaron con contusiones diez pasajeros y los dos conductores.

La policía informó que si bien los heridos no eran de gravedad, todos fueron trasladados preventivamente al Hospital Alvarez.

Como consecuencia del choque, el colectivo continuó su carrera descontrolada, subió a la vereda y, tras recorrer varios metros, derribó un árbol. Personal de la seccional interviniente. y peritos en accidentología de la Policía Federal se presentaron en el lugar para determinar las responsabilidades que pudo caberle a cada conductor en el suceso.

Casi una Tragedia

El estado en que quedaron el colectivo y el automóvil tras el choque.

De acuerdo con las primeras versiones recogidas en el lugar del hecho, trascendió que el colectivo se desplazaba a excesiva velocidad, aunque lógicamente eso lo establecerán las pericias de rigor.

Quienes presenciaron el accidente aseguraron que no ocurrió una tragedia solo por milagro. Al parecer el impacto fue impresionante y dada las características que presentó, el siniestro pudo tener consecuencias más graves tanto para el pasaje como para los ocasionales peatones.

Santa Fe: Sofocan Motín en una Alcaidía

SANTA FE.-Unos 30 detenidos en la alcaidía de la Jefatura policial de esta ciudad se amotinaron ayer en reclamo de ser traslados a cárceles y luego de media hora depusieron su actitud sin que se registraran heridos, se informó oficialmente.

El Jefe de la Unidad Regional I, comisario Alberto Ferrero, informó que "**mediante el diálogo y sin que personal policial y los revoltosos resultaran lesionados**", terminó la protesta de detenidos alojados en el pabellón tres de la alcaidía.

Destacó que entre tres y cinco internos actuaron como cabecillas de la protesta que comenzó cuando se encontraban en el patio del subsuelo, rompiendo parte del mobiliario e incendiando colchones.

Ello determinó la inmediata presencia de personal de bomberos zapadores que desde el primer piso sofocaron las llamas de los muebles incendiados.

La protesta llegó a su término cuando el propio Ferrero y el subjefe de la Alcaidia, subcomisario Mario Coria, dialogaron con los cabecillas, quienes les reclamaron ser traslados a una carcel.

Con la presencia del personal de guardia se los instó a deponer la actitud y se les ordenó salgan de a uno por vez con el fin de realizar una requisa que se llevó adelante sin inconvenientes, dijeron las fuentes.

Al cierre de esta edición las autoridades estaban decidiendo el traslado de los cabecillas de la revuelta, a otras dependencias y el jefe policial estimó que en la jornada de hoy se harán las consultas del caso para su derivación a una unidad penitenciaria.

Si bien en un primer momento se pensó que el motín podría tener graves consecuencias, la situación fue rápidamente controlada.

APRESAN A POLICIA POR UN HOMICIDIO

Un suboficial de la Policía Bonaerense fue detenido ayer en el partido de **Malvinas Argentinas**, después de estar un año prófugo acusado de matar a un hombre a la salida de un boliche de **Pablo Nogués**.

El detenido, según señala el despacho 180 de la agencia Télam, fue identificado como **Carlos Daniel Porto**, y será indagado por el fiscal en lo criminal de San Martín, Hernán Córdoba, acusado del homicidio simple en perjuicio de **Adrián Deglise**, hecho ocurrido el 10 de junio del año pasado.

De ser encontrado culpable, el policía detenido puede afrontar penas de entre 8 y 25 años de cárcel.

El caso se inició el 10 de junio de 1999, cuando dos grupos de hombres pelearon en el interior de un local bailable de Pablo Nogués. El episodio se inició a las 4.45 y los dos hombres trasladaron la gresca hacia la calle.

El policía Porto, quien trabajaba en la comisaría de los Tribunales de San Isidro y estaba como cliente en el boliche, corrió a los hombres que peleaban y disparó.

FUE DEMORADA EN MEXICO Y ERA UTILIZADA POR UN GRUPO DE NARCOS; EN COLOMBIA, UN CASO SIMILAR

Niña Argentina Transportaba Drogas

Un Maldito Flagelo

Personal policial traslada al joven colombiano, acusado de transportar heroína. Un hecho aterrador, similar al ocurrido con una nena argentina en México.

MEXICO (ANSA).- Una niña argentina de 11 años que sería utilizada para transportar droga a los **Estados Unidos** fue demorada por autoridades de Migración de México en el sureño estado de Oaxaca, donde se encontraba ilegalmente. Los voceros aseguraron que hasta las últimas horas de ayer no se había podido localizar a familiares de la pequeña. En tanto, en **Colombia**, varios sectores reaccionaron con indignación frente al caso de un menor de 15 años que fue apresado cuando trasladaba varias dosis de heroína.

Respecto del primer suceso, el delegado del Instituto Nacional de Migración (INM) en Oaxaca, Mario Pérez Nolasco, explicó que la niña será trasladada a una institución infantil de la ciudad de México mientras el Consulado argentino determina su situación legal.

En una entrevista otorgada a la agencia gubernamental Notimex, Pérez Nolasco dijo que, "**luego de una serie de entrevistas con la menor, se descubrió que sería utilizada por grupos de traficantes para transportar droga de manera encubierta a los Estados Unidos**".

El funcionario precisó que la menor argentina fue detenida el 31 de mayo cerca del municipio de Tuxtepec y luego fue trasladada a un centro de rehabilitación.

Pérez Nolasco comentó que, mientras se contactaba a la cónsul adjunta de la Argentina en México, **Estela Rodríguez Lastra**, la niña fue enviada al Instituto y Escuela de Catequesis "El Rosario", en la ciudad de Oaxaca.

Pero allí agredió con un cuchillo de cocina a una monja por lo cual será enviada a la ciudad de México a pedido de la Procuradora para la Defensa de la Familia, la Mujer y el Menor, María Teresa Chagoya Méndez. Hasta el momento no se informó si la niña ha sido reclamada por algún familiar.

En tanto, funcionarios gubernamentales y líderes humanitarios de Colombia reaccionaron indignados ante el caso de **un jovencito de 15 años que intentó llevar a Nueva York 63 cápsulas de heroína ocultas en su estómago y otros dos kilos de esa droga camuflados en sus ropas y equipaje**.

"**Estamos indignados y tristes al ver que los narcotraficantes utilizan a los menores como 'correos' para traficar drogas y no podemos aceptar que se sigan violando los derechos de la infancia**", dijo el director encargado del estatal Instituto Colombiano de Bienestar Familiar (ICBF), Mauricio Canal.

El funcionario añadió que las redes de narcotraficantes "**están aprovechando la difícil situación socioeconómica de muchos niños para involucrarlos en el narcotráfico, aunque, por supuesto, nada justifica la comisión de un delito**".

PRESO CON 10 KILOS DE COCA

ROSARIO.- Un detenido, diez kilogramos de cocaína de máxima pureza incautada y el secuestro de armas de fuego fue el saldo de un procedimiento antidrogas efectuados por la policía de esta ciudad. El operativo fue realizado por la **Brigada Rosario de Drogas Peligrosas** y tuvo como escenario una casa situada en Rodríguez al 1400.

Las fuentes dijeron que el arrestado fue identificado como **Oscar Moro**, a quien se le encontraron panes de cocaína que pesaron diez kilos, los que estaban escondidos en un tubo de acero inoxidable de 1,10 metros de largo. Junto con esta droga, la comisión policial también se incautó de cinco mil pesos de distintos valores, alguno de los cuales eran falsos, dos pistolones y un revólver calibre 38.

El único detenido contaría con antecedentes por similar delito y fue derivado ayer a Santa Fe para ser indagado por infracción a la ley nacional 23.737 de estupefacientes por el juez federal Carlos Tejerina, quien tiene a cargo esta causa.

En poder del detenido también se halló por primera vez una prensa para la fabricación de "**tizas de cocaína**", elemento que no había sido visto en anteriores procedimientos.

Durante el fin de semana pasado, personal policial de la Dirección Provincial de Drogas Peligrosas realizó similares procedimientos, por orden del mismo magistrado, en diversos domicilios de Don Torcuato, Rosario y en la ciudad de Santa Fe.

A raíz de estos allanamientos, fueron detenidas varias personas y se incautaron tres kilogramos de cocaína, armas de fuego de distinto calibre y billetes y monedas falsas, cuyo monto no se informó.

"ESCRACHE" A DISTRIBUIDORES

El vicegobernador **Felipe Solá** propuso realizar "**escraches**" para denunciar los lugares donde se venden drogas en el distrito bonaerense de **Berisso**, en el marco de una multitudinaria reunión para pedir que los jueces de la provincia puedan intervenir en las causas por narcotráfico.

La "**movida**" tiene por objeto apoyar las denuncias del intendente Néstor Juzwa sobre el tema.

En ese contexto, trascendió que los "**escraches**" incluirán jornadas callejeras contra la droga, marchas y misas en el marco de una movilización comunitaria que anoche contó con un fuerte respaldo político e institucional, a partir de las presencias de Solá y de los ministros de Justicia, **Jorge Casanovas**, y de Seguridad, **Ramón Orestes Verón.**

También estuvieron los jueces de Garantías **Guillermo Atencio y César Melazo**; legisladores provinciales y el titular de la Secretaría de Prevención de las Adicciones, **Alberto Yaría**.

Ante una sala colmada en el Club de Abuelos de Berisso, el vicegobernador Solá dijo que, para combatir la droga "debería bastar con una Policía eficiente, con jueces con buenas herramientas legales, pero vemos que no es así; vemos que hemos perdido tiempo y que la falta de trabajo le ha hecho el campo orégano a la droga".

Asimismo, el funcionario expresó el apoyo del Gobierno bonaerense al reclamo impulsado por el intendente berissense, Néstor Juzwa, quien recibió numerosas expresiones de apoyo frente a las amenazas que sufrió en las últimas semanas por sus denuncias sobre la venta de droga en el distrito que conduce.

Cambio en el Sistema Procesal Penal

El gobierno quiere avanzar hacia un **"cambio total"** en el sistema procesal penal, en el que **"la figura principal sea el juicio oral y no el sumario"**, luego de que el 71 por ciento de jueces y fiscales de todo el país señalaran que el sistema actual presenta serias deficiencias.

El ministro de Justicia, **Ricardo Gil Lavedra**, le entregó ayer al presidente **Fernando de la Rúa** el resultado de una serie de consultas que inició en marzo con jueces, fiscales y defensores oficiales de las 13 circunscripciones penales.

En una rueda de prensa en Casa de Gobierno, el ministro propuso ir **"hacia un cambio de modelo totalmente diferente"** en el sistema procesal penal actual, en el cual **"la figura principal sea el juicio oral y no el sumario"**.

Para ello, propuso realizar **"no reformas puntuales al actual sistema, sino algo totalmente diferente, en el se pueda atravesar más rápidamente y eliminar las trabas burocráticas para avanzar hacia un sistema diferente en términos de eficacia que pueda perseguir mejor los delitos"**.

A partir de los resultados de la encuesta, Gil Lavedra dijo que la idea es **"abrir un debate con todos los sectores involucrados"**.

Gil Lavedra concurrió a Casa de Gobierno con tres cajas repletas de las consultas realizadas, además de una carpeta con el informe final y las conclusiones de las reuniones que mantuvo con distintos sectores del ámbito judicial por pedido de De la Rúa.

"Un número importante de quienes participan de la consulta se ha inclinado claramente hacia un modelo de procedimiento acusatorio puro, que cumple de mejor modo con los principios de celeridad, publicidad, oralidad e inmediación", señala el informe oficial.

El Ministerio de Justicia propuso **"profundizar el papel persecutorio del Ministerio Público Fiscal, simplificar y desformalizar la investigación preliminar, limitando la intervención jurisdiccional cuando esté en juego la libertad, el patrimonio o la incorporación de prueba irreproducible en el debate"**.

Según el resultado final, el 58 por ciento de los jueces consultados se opone **"por diversos motivos a introducir modificaciones respecto de las facultades para interrogar"**, es decir que veda a la Policía interrogar o recibir ningún tipo de manifestación del imputado.

INVESTIGACION SOBRE UN MOTIN

La justicia platense pidió al **Ministerio de Seguridad** bonaerense que explique **por qué permitió el alojamiento de detenidos** en los calabozos de una comisaría platense que son **reducidos y carecen de ventilación**. Se trata de las celdas de la comisaría quinta de La Plata, donde, el 29 de enero pasado, **cuatro presos murieron asfixiados** durante un incendio que provocaron durante un motín, informaron fuentes judiciales.

Por ese hecho, la justicia investiga a varios policías de la seccional porque demoraron 90 minutos en ingresar en los calabozos para rescatar a los presos, una vez apagado el incendio.

Peritos arquitectos analizaron las celdas de la seccional, ubicada en la **diagonal 74 entre 64 y 65**, de La Plata, y constataron que no reunían las condiciones para estar habilitadas.

Se determinó que las dimensiones de los calabozos eran reducidas y carecían de ventilación, circunstancias que deberían haber impedido el alojamiento de detenidos.

El fiscal platense **Víctor Violini** solicitó al ministerio de Seguridad bonaerense que informe **quiénes eran los encargados** de controlar que las celdas se encontraran en condiciones de habitabilidad y **quien autorizó el alojamiento de presos** en ellas.

Fuentes judiciales explicaron que de la investigación se desprende que el incendio fue provocado por un preso que ahora está alojado en otra seccional. La justicia también habría identificado a los policías que demoraron más de una hora en ingresar a las celdas para rescatar a los 9 presos que estaban atrapados, cuatro de los cuales murieron asfixiados por el humo.

En su momento, la cartera de Seguridad provincial había emitido a la prensa un comunicado donde atribuía a la instructora judicial **Graciela Méndez**, la demora en ingresar a las celdas.

Según el comunicado, la funcionaria ordenó a la policía que no ingresara hasta el sector de los presos amotinados hasta que no llegara el fiscal adjunto **Carlos Bercellone.**

PROPONEN CREACION DE FISCALIA REGIONAL

Ocho municipios bonaerenses, que integran el primer Foro Regional de Seguridad de la Provincia conformado para combatir problemas delictivos comunes, le pedirán al gobernador **Carlos Ruckauf** la creación de una fiscalía penal regional que les permita agilizar la investigación de delitos.

Se trata de los distritos de **San Miguel del Monte, Cañuelas, Lobos, Roque Pérez, Brandsen, San Vicente, Ranchos y Presidente Perón**, en los que viven alrededor de 250 mil habitantes.

La secretaria del primer Foro Regional de la Provincia y asesora legal del municipio de San Miguel del Monte, **María Laura Vera**, explicó que **"el Gobernador nos concedió una audiencia para el próximo 20 de junio, a fin de exponerle el proyecto"**.

"**El plan propone la creación de una fiscalía regional, con sede en Lobos o Monte, designada a través del Consejo de la Magistratura, y de un cuerpo de peritos médicos y mecánicos**", sostuvo Vera.

La abogada explicó que la creación de la fiscalía, que dependería del Departamento Judicial de La Plata, "**permitirá una mayor agilización de la etapa penal preparatoria o instrucción que siguen los fiscales**".

La secretaria del Foro remarcó que "**lo que pediremos es que la respuesta sea ya, si bien hay estudios sobre la posibilidad de un nuevo mapa judicial, nosotros queremos que la respuesta a nuestra propuesta no demore más de dos meses**".

Vascos Repudiaron a la ETA

BILBAO, España (AFP).- **Varias decenas de miles de personas manifestaron ayer en las calles de Bilbao "contra el fascismo de ETA y por la libertad"**, tres días después de que la organización independentista vasca asesinara a un concejal. Casi todos los manifestantes portaban carteles y en la casi absoluta mayoría de los mismos se leía el elocuente: **"Basta ya"**, inequívoca señal del hastío de la población con el criminal accionar de la ETA

Los manifestantes, que eran más de 50.000 según Radio Nacional de España, desfilaron encabezados por la viuda y las dos hijas de la víctima, **Jesús María Pedrosa, asesinado de un balazo en la cabeza el domingo anterior en Durango, cerca de Bilbao.**

El ministro del Interior, **Jaime Mayor Oreja**, el secretario general del Partido Popular (en el poder), **Javier Arenas**, y numerosos responsables políticos locales participaron en la marcha que terminó frente a la alcaldía.

874 AÑOS DE CARCEL

Un total de 874 años de cárcel fueron pedidos ayer contra 5 miembros de la ETA: 3 españoles y 2 franceses, detenidos en 1998, acusados de múltiples atentados. Para cada uno de los españoles: Mikel A. Peñagaricano, José L. Barrios Martín y Maite P. Barrenechea, solicitaron 270 años y 27 para los franceses Jean J. Esnal y David Gramont, integrantes del "comando Andalucía".

LA PEOR VIOLENCIA

MADRID (ANSA).- **La violencia doméstica se cobra más víctimas en España que la ETA**, señaló el Partido Socialista Obrero Español, al solicitar al gobierno una actuación urgente. **En el mundo, 60 millones de mujeres mueren víctimas de este tipo de violencia, y sólo en España la cifra de mujeres asesinadas por esta causa se eleva a 28 en el 2000.**

ANDA A CANTARLE A PINOCHET

Le Mandaron Mariachis, Pero la Idea es Mandarlo Preso Para Siempre

SANTIAGO DE CHILE (ANSA).- **El juez Juan Guzmán, que investiga las 110 querellas acumuladas en contra del ex dictador Augusto Pinochet, afirmó ayer haber "dilucidado muchas dudas" sobre la Caravana de la Muerte, que recorrió el país tras el golpe militar dejando a su paso 72 muertos.** Esta es la causa por la que Pinochet, recientemente despojado de sus fueros, puede acabar con sus días en la cárcel. Mientras el reciente fallo adverso espera la apelación de sus abogados, **Marco Antonio, hijo del ex dictador, dijo que su padre no debe apelar la perdida de fueros y si presentarse de inmediato ante la Justicia.** Chicanas y apelaciones al margen, el cada vez más debilitado hombre fuerte de Chile **recibió un impensado regalo: un grupo de mariachis le cantó frente a su residencia para levantarle el ánimo.**

Guzmán entrevistó en Copiapó (800 kilómetros al norte de Santiago) a personas que le entregaron importantes antecedentes **sobre el fusilamiento de 13 militantes de izquierda, además de la desaparición de 3 funcionarios de la estatal Corporación del Cobre.**

"Dilucidé muchas dudas y a raíz de la diligencia que realicé ayer puedo decretar otras", precisó el juez que sigue las investigaciones al margen del antejuicio que se le sustancia a Pinochet para poder procesarlo.

● **SERENATA**: El ex dictador **Augusto Pinochet**, que el pasado lunes perdió su inmunidad y **podría encarar querellas criminales por delitos de lesa humanidad bajo su régimen (1973-1990)**, fue agasajado ayer con una serenata de Mariachis. **La mariachada fue organizada por un grupo de generales retirados con el propósito de levantarle el ánimo a su ex jefe.** Un saludo solidario en coincidencia con la celebración del Dia de la Infantería.

Entre los temas cantados por mariachis, vestidos a la usanza tradicional, figuró la canción **"El Rey"**, popularizada por el mexicano **Pedro Vargas** y que los fanáticos pinochetistas entonan con la letra cambiada, para comparar a su ex jefe con un monarca de poderes supremos, poderes que en estos momentos, según el curso de los acontecimientos, están tan deteriorados, **que podrían acabar con el rey en la cárcel.**

POR EL VIOLENTO TEMPORAL HAY MAS DE 40 MIL DAMNIFICADOS

SANTIAGO (AFP). - **Los temporales de viento y lluvia que afectan al sur de Chile desde hace una semana dejaron 42.027 damnificados,** informó la Oficina Nacional de Emergencia del Ministerio del Interior.

Los últimos partes meteorológicos anuncian un nuevo frente de lluvia y vientos en la región de **Cautín, 600 km al sur de Santiago, cuyos habitantes aún no se reponen de las inclemencias climáticas que se desencadenaron el jueves pasado en Temuco, Puerto Saavedra y otras ciudades.**

En Valdivia, 740 km al sur de la capital, las clases fueron suspendidas y las escuelas se convirtieron en albergues para recibir a las familias cuyas casas fueron inundadas.

El meteoro provocó al menos una víctima, **el pescador Juan H. Rojas, que murió en medio de un fuerte oleaje y vientos de más de 100 km por hora en Calbuco,** 945 km al sur de Santiago.

A Perpetua Pero Como "Michelle"

WASHINGTON (ANSA).- Un estadounidense condenado a cadena perpetua en una prisión de Massachusetts logró que la justicia federal le conceda una audiencia para tratar su caso: quiere cambiar de sexo y llamarse "**Michelle**".

Robert Kosilek, de 50 años, condenado en 1993 a cadena perpetua por asesinar a su esposa 3 años antes, presentó su reclamo en enero de este año, protestando porque las autoridades de la cárcel no le permitían el cambio de sexo. **"Soy una mujer encerrada en el cuerpo de un varón", dijo en ese momento Kosilek, a quien las autoridades carcelarias le niegan hasta ahora el acceso a un tratamiento de cirugía y hormonas.**

La transformación es para "asumir cierto nivel de congruencia psicosexual", explicó **"Michelle"**, que también pide que el Estado se haga cargo de su operación.

Ahora, un juzgado federal de **Boston** aceptó el pedido y el caso será atendido el próximo otoño boreal.

Batlle "Festeja" con una Huelga

MONTEVIDEO (AP).- **El presidente Jorge Batlle cumple hoy sus primeros 100 días en el cargo con un regalo de la central obrera izquierdista: paro general de 24 horas en reclamo de "trabajo para todos".**

La paralización de actividades, convocada por el Plenario Intersindical de Trabajadores-Convención Nacional de Trabajadores, comenzó a las 24 **con la suspensión total de los servicios de transporte de pasajeros de Montevideo.**

La plataforma de la central incluye desde oposición a eventuales privatizaciones o concesiones de servicios a privados en empresas públicas hasta reivindicaciones políticas como investigaciones sobre desaparecidos.

Batlle, que asumió la presidencia en marzo, tomó la iniciativa en temas calientes como el de intentar averiguar qué pasó con los desaparecidos políticos en la dictadura militar y logró generar expectativas en los sectores izquierdistas. El mandatario convocó a "sellar la paz" entre los uruguayos.

NOTI-BRASIL

✓ REPUDIO A CARDOSO POR INTERNET

SAN PABLO (ANSA).- **El presidente brasileño, Fernando Henrique Cardoso debutó como entrevistado en un "chat" de Internet y recibió críticas de los "internautas"**. Estos le recalcaron **"que solamente gobierna para los ricos", traicionando la orientación de centro-izquierda de su partido**, el Socialdemócrata.

Buena parte de las críticas de los internautas al mandatario estuvieron relacionadas con la ola de **huelgas de profesores, funcionarios públicos y médicos que reclaman mejores salarios.**

"La desigualdad social es tan grande en Brasil que cualquiera que sea el aumento salarial que demos éste resultará poco para unos y escandaloso para otros. Nuestro problema es la diferencia tan grande de niveles sociales", **se defendió Cardoso.**

Cardoso negó que esté esperando hasta la víspera de las comicios presidenciales del 2002 para reajustar el salario de los profesores y aprovechar el impacto electoral de la medida.

"No seré candidato de ninguna manera. No voy a apoyar a alguien que vaya a adoptar medidas demagógicas. Nunca hice eso", respondió y garantizó que no buscara un tercer mandato consecutivo como Fujimori. Y pidió ayuda a "la sociedad brasileña" **para combatir la pobreza absoluta que afecta a un tercio de los 160 millones de habitantes del país.**

✓ PAVOROSA MORTALIDAD INFANTIL

BRASILIA (ANSA) .- **Un estudio oficial difundido ayer en Brasil proyecta un índice nacional del 25,3 % de mortalidad infantil para este año, porcentaje que trepa hasta el 56 % en algunas regiones del país.**

Según el Instituto Brasileño de Geografía y Estadística se prevé para este año un índice nacional de 35,3 % en mortalidad infantil **pero en nordeste alcanzará el 56** y en el sudeste del 24.

El trabajo titulado **"Evolución y Perspectiva de la Mortalidad Infantil"**, al realizar un análisis de la situación en el sector en los últimos 60 años, advierte a las autoridades médicas y sanitarias **"la necesidad de dar prioridad a la salud, educación y saneamiento básico en el nordeste".**

Para los investigadores, en el 2000 la tasa estimada de mortalidad en todo el país **prevé el deceso de 35,3 de niños brasileños menores de un año por cada 1.000 nacimientos vivos, superior a la mayoría de los países de América Latina.**

A su vez, las conclusiones del estudio reflejan **"en forma irrefutable las desigualdades regionales y el universo de los excluidos**, que contribuyen para mantener las distorsiones existentes en los niveles de mortalidad infantil en Brasil, junto a la rígida estructura social vigentes en todos estos años".

✓ ABORTO POR HIJO DESCEREBRADO

RIO DE JANEIRO (ANSA).- **La justicia brasileña autorizó a someterse a un aborto a una ama de casa embarazada de 6 meses de un feto sin cerebro.** El consentimiento lo dio un juzgado criminal de Nueva Iguazú.

Mará Aparecida Aleixo luchaba desde hace algunas semanas en la justicia para obtener un permiso para someterse a un aborto.

Según los médicos que la atienden, el bebe no tiene cerebro y moriría a poco de nacer.

"Va a ser un velorio, no un nacimiento", dijo Aleixo a la televisión local, al presentar su caso ante la opinión pública.

Otro caso similar ya fue autorizado por la justicia. **Cleide dos Santos Alves, embarazada de 7 meses y con el mismo problema en su embarazo, se sometió el martes a un aborto con autorización de la justicia.** La profesora Flavia Spinelli, con 5 meses de embarazo, aguarda también un permiso juidicial, después de que la autorización le fue negada en primera instancia.

Multiasesino Yanqui se Valió de Internet

SADICO CONVOCABA A MUJERES Y LAS ENCERRABA EN BARRILES

NUEVA YORK (ANSA).- **El FBI y la policía local están tratando de saber cuántas víctimas dejó detrás de él James Edward Robinson, más conocido como "Slavemaster", el asesino serial con pasión por la Internet acusado de haber sometido a malos tratos, asesinado y encerrado en barriles a sus víctimas.** El criminal, que por lo menos habría asesinado a 5 indefensas mujeres, está detenido y para recuperar su libertad debe abonar la inaccesible suma de 5 millones de dólares.

Por el momento se investiga en la zona comprendida entre **Kansas y Missouri pero también en Internet, en el restringido mundo del sadomasoquismo.**

El balance de los cadáveres llegó, por el momento, a 5. Los restos de 2 mujeres fueron hallados el fin de semana en un terreno cercano a la casa rodante de Robinson, en **Kansas, encerradas en el interior de dos barriles y sepultados.** Ahora se busca la posibilidad de que haya otras víctimas. **Otros 3 barriles con restos fueron descubiertos el lunes en un depósito alquilado por Robinson a unos 50 kilómetros de distancia,** en el condado de Cass, en Missouri.

"El lunes -confesó el fiscal **Chris Koster**, que dirige las investigaciones- habría dicho que no esperábamos hallar otros cuerpos. Luego salieron otros de 3 barriles. Ahora son 5, y cuántos finalmente serán no se lo puede ni imaginar".

El FBI recorre también Internet y el mundo de los salones virtuales de conversaciones dedicados al sadomasoquismo en los cuales **Robinson, con el nombre de Slavemaster, habría conocido a sus víctimas y difundido su fotografía.**

El punto de partida de la investigación federal es un sitio que tiene el mismo nombre utilizado por **Robinson en su dirección on-line, Slavemaster-.com,** lugar de encuentro en el web entre **apasionados del sexo extremo** que, ahora, es analizado a fondo en la convicción de que pueda esconder otros secretos sobre el pasado del asesino serial.

Robinson, entretanto, calla. **La policía lo detuvo el sábado**, luego de investigar la denuncia de 2 mujeres que consintieron en encontrarse con él -una había llegado de Texas- y someterse a ritos sadomasoquistas en un motel.

Le denuncia fue porque **Slavemaster, según las mujeres, fue demasiado lejos**.

Del pasado de este señor de 56 años, semicalvo, con anteojos, y propietario con su mujer de un parque para casas rodantes, surgen detalles inquietantes, como los relatos de los vecinos sobre las actitudes en relación con sus mujeres **o como una acusación de 15 años atrás cuando terminó bajo investigación por la desaparición de una mujer y de su hijita de 5 meses.**

¿Hillary y Lazio Irán a Penales?

WASHINGTON (AFP).- **El apoyo al recién llegado, Rick Lazio, crece en Nueva York llevando al legislador a igualar a la primera dama, Hillary Clinton, en la carrera al Senado** por ese Estado, según una nueva encuesta. La **Quinnipiac University** indica que el carilindo, **Lazio (de igual nombre que el último campeón de la liga italiana de fútbol),** recibe el apoyo de 44% de los interrogados, **al igual que la señora Clinton. Lazio** entró en campaña el 20/5, luego de que el alcalde **Rudolph Giuliani acuciado por problemas sentimentales** y aquejado por un cáncer de próstata, abandonara la carrera.

En su mayor parte, quienes apoyan a Lazio están motivados por sentimientos anti-Clinton. El 29% de quienes lo votan dice que lo apoya decididamente, mientras que un sorprendente 50% afirma votar contra Clinton.

PARAGUAY

Lino Oviedo Controló la Rebelión por Teléfono

ASUNCION (ANSA) .- **El ex general prófugo Lino Oviedo controló la intentona golpista del pasado 18 de mayo por teléfono satelital y observó el movimiento de los militares por televisión, afirmó ayer el diario Ultima Hora.** Es decir, que se valió de la tecnología para controlar y supervisar la rebelión que pudo haberlo depositado en el gobierno. El diario transcribió supuestas conversaciones mantenidas por el ex general con militares participantes de la insurrección, entre ellos **el coronel (r) Elvio Varela,** actualmente detenido. Según Ultima Hora, las conversaciones fueron grabadas por el servicio de inteligencia militar y **Oviedo habló a través del teléfono satelital con la residencia del diputado colorado Miguel Corrales, sobre quien pesa orden de detención. "Les estoy controlando a ustedes, señores ... y estoy viendo que todo está bien",** dijo **Oviedo** en la conversación, grabada. De acuerdo a la misma fuente, Oviedo seguía por televisión. El pasado 18 de mayo un grupo de militares tomó la poderosa **Primera División de Caballería** mientras policías insurrectos hacían lo propio en la Comandancia de la Policía, unidades que fueron recuperadas horas después.

STROESSNER ESTARIA CERCADO

ASUNCION (AFP).- **El cerco judicial que comienza a estrecharse en torno al ex dictador paraguayo Alfredo Stroessner (1954-1989) y Brasil podría obligarlo a volver a su país, eventualidad que siempre estuvo latente y que despierta todo tipo de temores.** El abogado del ex dictador, **Hirán Von Leppel**, aseguró que el general estaba decidido a volver a Paraguay **"en algún momento"**, aunque por razones sentimentales, ya que, según él, es "altamente improbable, por no decir imposible", que sea enjuiciado en el país vecino. El presidente de la Comisión de Derechos Humanos de la Cámara de Diputados brasileña, **Marcos Rolim**, pretende la nulidad del asilo político concedido a Stroessner por el Gobierno brasileño **e intenta que lo juzguen allí por las desapariciones -entre 600 y 800- de sus 35 años de régimen.**

Contra el Impuestazo

ASUNCION (ANSA).- **Diversos gremios empresariales expresaron ayer su rechazo al ya denominado "impuestazo", o paquete de medidas tributarias que se propone aplicar el gobierno paraguayo para hacer frente al elevado déficit fiscal del país.** Tanto la Federación de la Producción, la Industria y el Comercio, la principal entidad empresarial, así como la Unión Industrial Paraguaya y otras se manifestaron en el mismo sentido, en coincidencia con la presencia en el país de una misión del Fondo Monetario Internacional (FMI). **El déficit fiscal previsto para el presente período supera los 200 millones de dólares, cantidad que el gobierno quiera subsanar con la implementación de nuevos impuestos.**

BRASILEÑA FUE APUÑALADA Y CRUCIFICADA POR SU HIJO

MIAMI, EE.UU. (EFE).- **Una mujer brasileña fue asesinada presuntamente por su hijo, quien la apuñaló y colocó su cuerpo en forma de cruz en el suelo de un apartamento,** ubicado en el distrito financiero de Miami, Estados Unidos.

El cadáver de **María Claudia Leite** fue hallado en un apartamento, en Brickell Avenue, luego de que la familia de Leite, de 44 años, y algunas amistades intentaron comunicarse con ella por teléfono en varias ocasiones y no la localizaron.

Los investigadores encontraron la puerta abierta y al entrar vieron **el cuerpo de la señora Leite, tirado en el piso, en forma de una cruz, con el cuello cortado de lado a lado y los tobillos casi completamente cortados.**

El autor del crimen es el hijo de **Leite, Fernando Pereira, de 21 años**. Pereira confesó el crimen a la policía cuando se encontraba en Dupont Plaza Hotel, tratando de obtener información sobre una persona que se alojaba allí.

"Tuvo unas palabras con un agente de seguridad del hotel y fue tanta la discusión que el agente llamó a la policía. Al momento de que los policías llegaron el muchacho dijo **"Maté a mi madre: y les dio una confesión ahí".**

Se desconocen las causas exactas del crimen, pero la policía piensa pensando que parte de la razón fue porque la madre no estaba de acuerdo que su hijo regresara a Brasil. El estaba desesperado por volver a Brasil. Se cree que **Fernando Pereira** estaba en Miami visitando a su madre y que estudiaba en algún colegio de Massachusetts, EE.UU.

PELIGRARIA LA PAZ EN MEDIO ORIENTE

JERUSALEN (DPA).- **Los diputados de la Knesset, Parlamento israelí, votaron ayer por amplia mayoría por la disolución de esta cámara de representantes, allanando así el camino para elecciones anticipadas, a sólo 11 meses de los últimos comicios**

Tras un debate que a ratos fue caótico, el proyecto de ley fue aprobado en primera lectura por 61 votos a 48 y 11 abstenciones. **De esta forma, la oposición y parte de la coalición manifestaron su descontento con la política de paz del jefe de gobierno, Ehud Barak, hacia los palestinos o su disgusto por lo que consideran un trato "humillante" por parte del premier y algunos colaboradores.**

MASACRAN A UNA MONJA

SONDRIO, Lombardía (ANSA).- **Sor Maria Laura Mainetti, de 60 años, superiora de un convento de las Hijas de la Cruz de San Andrés en Chiavenna, provincia de Sondrio, fue brutalmente golpeada y apuñalada ayer cerca de su instituto.**

En circunstancias análogas murieron en Italia otros religiosos en los últimos años:

● **30/3/95:** En Borgo Montello, provincia central de Latina, atracadores **sofocaron al párroco de la Santíssima Annunziata Cesare Boschin, de 80 años.**

● **20/1/99**: **Renzo Beretta**, de 77 años, párroco de Ponte Chiasso, en la provincia de norteña de Como, **fue asesinado a cuchilladas a la entrada de su casa**, al lado de la iglesia. Los carabineros arrestaron al homicida, un marroquí de 31 años a quien el sacerdote había negado el dinero que le pedía para volver al centro de Italia.

● **3/12/99**: Un ladrón sorprendido en la casa parroquial de Santa Margherita d'Antiochia en Vernazza, en la provincia central de La Spezia, **mató a palos al párroco Emilio Gandolfo, de 80 años.**

Proponen Dividir en 2 a Microsoft

WASHINGTON (EFE).- **El juez federal Thomas Penfield Jackson propuso ayer que Microsoft sea dividida en dos empresas independientes para evitar que siga actuando como un monopolio en el mercado de los programas informáticos.**

Jackson siguió de esta forma la recomendación presentada por el Departamento de Justicia **y descartó una opción más radical de dividir la empresa en tres**, tal como el propio juez dejó entrever en una de las audiencias del caso.

Jackson propuso que una empresa se dedique a producir y comercializar el sistema operativo **Windows,** y la otra las aplicaciones de los programas informáticos, como **"Word"** u otros, y del negocio relacionado con Internet. El magistrado pretende así que la empresa de **Gates** acabe con las prácticas antimonopolio, decisión **que sólo tiene como precedente la adoptada en 1982 por el Gobierno, que obligó a la compañía de teléfonos ATT a separarse en dos.**

La división de **Microsoft no es, de ninguna forma, inmediata, ya que el propio juez indicó que seguirá operando como una sola hasta que finalice el trámite de apelaciones.**

El presidente y fundador de Microsoft, **Bill Gates, prometió apelar a las instancias que sean necesarias hasta llegar al Tribunal Supremo, lo que podría alargar el proceso durante dos o tres años.** El **Departamento de Justicia podría, no obstante, reducir las instancias de las apelaciones para acudir directamente el Tribunal Supremo.**

Jackson ya dictaminó el 3 de abril que Microsoft incurrió en prácticas de monopolio, y luego pidió a los demandantes y a la empresa -la mayor fabricante de programas informáticos- que presentaran propuestas para solucionar el caso.

El gobierno federal y los gobiernos de 17 de los 19 estados que presentaron la demanda propusieron que se dividiese a Microsoft en dos empresas. Durante las audiencias, **Jackson** mostró su interés por las iniciativas tendentes a separar Microsoft en tres compañías, política que luego abandonó.

Gran Ovación Para Gustavo Cerati en Costa Rica

SAN JOSE (AFP) - El rockero argentino **Gustavo Cerati,** ex vocalista de la desaparecida banda **Soda Stereo**, lanzó en Costa Rica "**Bocanada**", nombre de su segundo disco como solista **y deleitó a cientos de seguidores, en su mayoría jóvenes, en una discoteca capitalina.**

En un concierto sobrio, sin grupo "telonero" y con una banda de sólo tres músicos, **Cerati hizo un recorrido de dos horas por los temas de sus discos "Bocanada", "Amor Amarillo" y "Colores Santos"** (grabado junto con Daniel Melero) cuyas interpretaciones fueron muy bien acogidas. No obstante, el furor de los presentes **se dio cuando Cerati interpretó un par temas de la legendaria "Soda Stereo", lo que provocó una larga ovación de los fanáticos.**

La visita del solista argentino a Costa Rica forma parte de su gira denominada Bocanada 1999-2000 que arrancó en octubre pasado en **México** y que incluyó países como **Venezuela, Perú, Colombia y Chile.**

Cerati, quien en sus producciones como solista exploró el género electrónico, aseguró que **"la música electrónica siempre está presente en mis arreglos pero esto no quiere decir que todos los discos sigan esta línea, vamos a experimentar".**

El músico fue la carta presentación de Soda Stereo, que inició su carrera a principios de los años ochenta, marcó un hito en el rock latinoamericano y cerró un capítulo del pop en 1997, cuando a través de una extensa gira por Sudamérica, los "sodas" se despidieron de sus seguidores con una producción denominada **"El último concierto"**.

NO QUIERE QUE LA CUREN

Whitney Houston se Niega Sistemáticamente a Tratarse por su Adicción a las Drogas

WASHINGTON (ANSA).- A pesar de los ruegos de familiares y amigos, la popstar norteamericana **Whitney Houston se niega de manera constante a someterse a un tratamiento por drogadicción,** según informa el semanario Us Weekly.

La presión de los familiares se habría intensificado, **luego de una violenta crisis, sufrida por la cantante en la noche del último concierto de su gira norteamericana**, el verano pasado en Beverly Hills.

Cuando su madre, la intérprete de gospel **Cissy Houston,** y dos médicos llegaron al cuarto, Whitney estaba sentada en la cama con la mirada vacía. La suite **"era un caos, con botellas tiradas por todas partes".**

Pocas horas antes, un miembro del entorno de la cantante había llamado a un experto en drogadicción, **porque Whitney y su marido Bobby Brown - que esa misma madrugada, a las 3,30, había tenido un estallido histérico en el hall del hotel- se encontraban en medio de una "crisis" provocada por las drogas.**

Pero, tras escuchar los ruegos de la madre y de algunos amigos, la cantante se negó a ingresar a una clínica exclusiva de Los Angeles para desintoxicarse.

Los testigos dijeron que, mientras Brown chillaba en el vestíbulo del hotel, Whitney **"parecía estar en otro mundo"**, totalmente apartada.

"Bobby estaba claramente drogado", confirmó una fuente cercana a la pareja.

El incidente en el hotel de Beverly Hills dió inicio a un año negro para Houston, recuerda Us Weekly.

El 11 de enero, Brown y Houston fueron detenidos por empleados de vigilancia de un aeropuerto de Hawai, luego que en la cartera de Whitney se descubrieran 152 gramos de marihuana. Ambos se dieron a la fuga antes de que llegara la policía.

En marzo, la cantante no fue capaz de cantar en la velada de los Oscar: durante los ensayos estaba por completo desentonada y el director artístico, Burt Bacharach, la reemplazó por Faith Hill. Sus voceros dijeron que no había podido cantar a causa de una ronquera.

Desde ese momento, los ruegos de los familiares de la cantante se intensificaron y los propios fans de la diva de la canción no dejaron en ningún momento de preocuparse por la salud de ella, y desde todos los puntos del mundo, muchos correos electrónicos estaban destinados a pedirle que accediera a los tratamientos, ya que todos la querían ver repuesta y sobre todo en un escenario con su fabulosa voz y deleitando a todos sus seguidores.

Hay que Ayudarla

Houston, seriamente afectada por un problema de drogas, no quiere aceptar la realidad que está viviendo y se niega a recibir tratamiento.

CARDOSO RECIBIO A ANTHONY QUINN

BRASILIA (DPA) - El presidente de Brasil, **Fernando Henrique Cardoso**, recibió en el Palacio del Planalto al actor **Anthony Quinn** (foto), que llegó al país sudamericano promoviendo la presentación de la película "**Oriundi".** Por la noche, Quinn asistió al preestreno de la película, que fue filmada en la sureña ciudad brasileña de Curitiba y de la cual es protagonista. El actor mexicano-estadounidense arribó a Brasil acompañado por su mujer Katherine y sus hijos Ryan y Antonia. Luego el actor y su familia viajarán a Rio de Janeiro donde tendrá lugar una exhibición especial de la película.

Confirmaron Venta de América TV

El empresario **Carlos Avila** confirmó que su empresa, **Avila Inversora,** adquirió el **80% de "América TV"**, por 150 millones de dólares, al empresario **Eduardo Eurnekian.**

Si bien el traspaso de acciones se formalizará el 30 de junio, indicó Avila, **"ya estamos trabajando dentro de la empresa. El canal está bastante bien, equilibrado, no va a haber grandes cambios, y si se quiere pensar en un futuro hay que pensar en abril del 2001".**

Avila confirmó la información y aclaró que la **adquisición la hace Avila Inversora y no Torneos y Competencias.** No obstante, señaló que **"este tipo de negocio en forma solitaria es muy difícil, pero uno ya tiene una masa crítica de negocios, que en este tipo de operaciones tiene un sentido mucho más importante, porque hay que mirar no sólo el hoy sino en el futuro".**

El objetivo, agregó el empresario, es **"tener un conjunto de negocios donde no sólo haya generación de contenidos, sino los nichos para poder difundir".** La masa crítica a la que se refiere Avila es tener **"una participación en gráfica, en televisión, en radio, en contenidos y demás"** operaciones vinculadas.

Tito Puente: le Dedican Festival

MILAN (ANSA) - El festival de música latinoamericano más grande e importante de Europa, el **Latinoamericano de Milán**, dedicará su décima edición al rey del mambo **Tito Puente**, recientemente fallecido.

La muestra se extiende del 22 de junio al 30 de julio en Milán, y se repite en Verona del 17 de agosto al 10 de septiembre. Sesenta conciertos de grandes artistas de América Latina, que incluyen a la argentina **Mercedes Sosa**, los brasileños **Toquinho y Daniela Mercury**, el cubano Pablo Milanés y los Inti Illimani chilenos, más un Gran Carnaval previsto para el 29 de junio, con la participación de 300 bailarines, magos y acróbatas, conforman el nutrido programa de la manifestación.

PRESENTARON MELODIA QUE VIAJARA AL ESPACIO

La melodía **interpretada por un grupo instrumental argentino será lanzada al espacio en un CD de oro para acompañar mensajes de paz de 188 presidentes de distintos países, fue presentada en el Planetario de la Ciudad.**

La música instrumental, interpretada por la banda porteña **Saviamantra Group, fue elegida entre 200 bandas de todo el mundo y será lanzada al espacio en los próximos días,** por iniciativa de la **Fundación Mensajes de Paz, la Cadena Iberoamericana de Noticias y Naciones Unidas.**

La presentación de la melodía, que incluirá los temas **"Lágrimas de indígena" y "Locos sueños",** del grupo mencionado, contó con la presencia del jefe de gobierno porteño, **Enrique Olivera,** quien entregó una plaqueta al músico Fabián Olemberg, autor de los temas e integrante de Saviamantra Group.

El mandatario metropolitano afirmó que **"estamos enviando un mensaje de paz y amor a todos los rincones del universo. Fueron nuestros músicos, los de Buenos Aires, los que compusieron la melodía que acompañará el mensaje de los presidentes de todo el mundo".** Además, Olivera se comunicó por satélite con Moscú, para dialogar con **Vitali Sebastianov**, cosmonauta encargado de llevar al espacio el mensaje de los presidentes con la melodía.

El Tango Vive en el Tortoni

Durante el mes de junio, la artista **Cheché** (foto) presenta su espectáculo "**De tangos, clásicos y modernos"** en el tradicional Café Tortoni. El show, con arreglos y dirección musical de **Daniel Bernardi**, además de cinco destacados músicos y bailarines en escena, transita desde los tangos más clásicos hasta los innovadores de Piazzolla y Eladia Blázquez.

La cantante se tutea afectivamente con el tango, una pasión que detonó hace más de 3 años, después de haber concretado una sólida trayectoria en la música lírica y la comedia musical que le permite abordar con holgura el más ortodoxo repertorio.

No obstante aparecer como una nueva figura del tango, la trayectoria profesional de Cheché se remonta al año 1984, cuando inicia su dedicación al canto, siendo sus profesores **Susana Naidich, Alexia de Prat Gay, Guillermo Opitz y Luis María Serra.**

ALEGRIA PICARDIA UNICO RODOLFO ZAPATA ¡PARA REIR TODA LA FAMILIA!... 10: CENA SHOW "EL FARAON" (Gral. Rodriguez) 11: CLUB SAAVEDRA (Maria Norte) y CLUB UNITARIOS (Marcos Paz)

Las Pelotas, Siempre Independiente

EL GRUPO SE PRESENTARA EN OBRAS, CON MUCHAS SORPRESAS

El grupo **Las Pelotas** presentará el próximo sábado en el estadio de Obras, su última producción **"Todo X un polvo"**, con invitados sorpresas -entre los que podría estar ex miembros de **Sumo**-, y con la premisa de mantener **el espíritu independiente que rige la trayectoria de la banda desde sus inicios.**

Germán Daffunchio, guitarrista y uno de los lideres de la agrupación adelantó que el show del sábado 10 en Obras, "**va a ser impresionante. Estamos trabajando con gente de cine para la escenografía, un guión de luces y de sonido. Además del uso de pantallas para proyectar clips acompañando las canciones".**

El show incluirá todas las canciones del último disco y algunos clásicos de la banda que, según **Daffunchio**, están sonando **"mejor que nunca y que hacía rato que no tocábamos".**

Las sorpresas a las que se refiere Daffunchio serán la presencia de **Marcelo "Gillespie" Rodríguez** en trompeta y posiblemente, los ex Sumo, **Diego Arnedo, Ricardo Mollo y Roberto Pettinato.**

La banda, integrada por **Daffunchio, Alejandro Sokol** en voz, **Tomás Sussmann** en guitarra y coros, **Gabriela Martínez** en bajo, **Gustavo Jove** en batería y **Sebastián Schachtel** en teclados y máquinas, viene de realizar una serie de exitosas presentaciones en Santiago de Chile y en el interior de la Argentina.

"Ser independiente tiene una cosa poética alucinante y puede llegar a tener un resultado final alucinante, pero en el transcurso de ser independiente, a poder imponer tu música puede ser un paso enorme. Se necesita mucho tiempo y guita", resumió el guitarrista.

En ese marco, Las Pelotas tuvieron una buena noticia: **Adrián Suar** les pidió permiso para incluir en la banda de sonido de su nuevo filme **"Apariencias"**, la canción **"Solito vas"** que está en "**Todo X por un polvo".**

Sobre la situación económica que afectó gravemente a la industria discográfica argentina, Daffunchio señaló que **"donde más se siente es en el interior, donde llega muy poca información sobre las actividades musicales del exterior, que es lo que te permite crecer".**

BREVES

FESTEJO
300 FUNCIONES DE "VENECIA"

El elenco de **"Venecia"**, de Jorge Accame, que actualmente se presenta en el **teatro Payró** (San Martín 766), celebrará en el mes de junio las 300 representaciones, al promediar la tercera temporada consecutiva. La función del próximo viernes 16 de junio se realizará **a beneficio de la obra del padre Jesús Olmedo de La Quiaca** (Jujuy), quien diariamente alimenta a tres mil niños y ancianos.

PRESENTACION
ERNESTO SNAJER EN EL SAN MARTIN

En el marco del ciclo **libre y gratuito de Recitales en el Hall,** que se leva a cabo en el Teatro General San Martín, mañana se presentará **Ernesto Snajer** y el grupo **Nuevamérica**. La agrupación de música instrumental, que combina elementos del tango, la milonga, la chacarera, la zamba, el candombe y el samba, está integrada, además de Snajer, por Alejandro Franov en bandoneón y percusión, Nicolás Guerchberg en piano, Matías Méndez en bajo.

CASSANO, EN ITUZAINGO

La bailarina **Eleonora Cassano**, bailará el próximo sábado en forma gratuita en **Ituzaingó**. Así lo confirmó el intendente **Alberto Descalzo** (foto), quien expresó que "**aspiro a convertir el distrito en un polo cultural de relevancia provincial"**. Este es el proyecto encauzado por Descalzo quien para demostrar que esta idea tiene su propio basamento auspiciará la actuacion de la eximia bailarina. El acto, **que será con entrada libre y gratuita,** se realizará a partir de las 21 en el club **Gimnasia Esgrima Ituzaingo,** ubicado en **Alvear y Piran** de la citada localidad del Oeste bonaerense. Los interesados pueden retirar las entradas en la direccion de Cultura **(Mansilla y Soler)** en el horario de 9 a 19 horas. La organización corrió por cuenta de los integrantes de la Secretaria de Desarrollo Social, que encabeza **Amalia Goicochea,** quien destacó la presencia de **Eleonora Cassano** junto al **Ballet Argentino** y la dirección de **Julio Bocca,** como una clara demostración de la cultura en **Ituzaingó.**

GUIA DE CINES Y TEATROS ★ GUIA DE CINES Y TEATROS ★ GUIA DE CINES Y TEATROS ★

CINES

ZONA CENTRICA

AMERICA. Av. Callao 1057. Tel.: 4811-3818. A las 13.20, 15.40, 18, 20.20 y 22.40 hs.: **Una noche con Sabrina Love**. P/13. Sáb. trasn.

ATLAS LAVALLE. Lavalle 869. Tel.: 4322-1936. A las 13, 14.40, 16.40, 18.40, 20.40 y 22.40 hs.: **Papá es un Idolo**. S/R. Sáb. trasn.

ATLAS SANTA FE. Santa Fé 2015. Tel.: 4823-7878.
• **Sala 1**. A las 13.40, 15.30, 17.20, 19.10, 21 y 22.50 hs.: **Fantasía 2000**. (En castellano). S/R. Sáb. trasn.
• **Sala 2**. A las 13, 14.50, 16.50, 18.50, 20.50 y 22.50 hs.: **Cautivos del amor**. P/13. Sáb. trasn.

CINEMARK. Alicia Moreau de Justo 1960 (Puerto Madero). Tel.: 4315-3008.
• **28 Dias**: 14.20 y 19.25 hs. P/13. Viernes y sáb. trasn.
• **Papá es un ídolo**: 12.20, 14.25, 16.30, 18.40, 20.50 y 23 hs. S/R. Viernes y sáb. trasn.
• **Fantasía 2000**: 13, 15.20 y 19.40 hs. S/R. Viernes y sáb. trasn.
• **Misión a marte**: 12.10, 17.20 y 22.50 hs. S/R.
• **Humo sagrado**: 11.55, 16.40 y 21.30 hs. P/16.
• **Aquí en la tierra**: 17.25 y 21.40 hs. P/13.

COMPLEJO DEL CINE ARGENTINO "TITA MERELLO". Suipacha 442. 4322-1195. Pl.: $ 7 (martes y mierc.: $ 3.50).
• **Sala "Mirtha Legrand"**. A las 14.15, 16.10 y 18.05 hs.:
PAPA ES UN IDOLO
Dir.: Juan José Jusid, con Guillermo Francella. S/R; 19.55 y 21.55 hs.:
OJOS QUE NO VEN
Dir.: Beda Docampo Feijóo, con Mauricio Dayub y Luis Luque. P/13.
• **Sala "Amelia Bence"**. A las 13.45, 15.45, 17.45, 19.45 y 21.45 hs.:
CERCA DE LA FRONTERA
Dir.: Rodolfo Durán, con Mauricio Dayub y Ulises Dumont. P/13.
• **Sala "Delia Garcés"**. A las 13.45, 15.45, 17.45, 19.45 y 21.45 hs.
76 89 03
Dir.: Cristian Bernard-Flavio Nardini. P/16.

COSMOS. Av. Corrientes 2046. Tel.: 4953-5405. Pl.: $ 5 (martes y miércoles: $ 3.).
• **Sala 1**. A las 14.30, 16.30, 18.30, 20.30 y 22.30 hs.: **BWANA** (España-1996). Dir.: Imanol Uribe, con Andrés Pajares y María Barranco.
• **Sala 2**. A las 13.40 y 17.40 hs.: **POR AMOR** (Francia). Dir.: Jeroem Krabbé; 21.40 hs.: **NUESTROS AMIGOS DE LA BANCA** (Francia-1997). Dir.: Peter Cappell; 15.40, 19.40 y 23.10 hs.: **CUENTO DE VERANO**. Dir.: Eric Rohmer. S/R.

GALERIAS PACIFICO. Florida 753. 4319-5357. Pl.: $ 7 (miérc. todo el día y lunes a sábado hasta las 16 hs.: $3,50)
• **Sala 1**. A las 14.10, 16.20, 18.30, 20.40 y 22.50 hs.:
BELLEZA AMERICANA
Con Annette Bening. P/18. Sáb. trasn. 1.10 hs.
• **Sala 2**. A las 13.10, 15.30, 17.50, 20.10 y 22.20 hs.:
PLATA QUEMADA
Dir.: Marcelo Piñeyro, con Leonardo Sbaraglia y Pablo Echarri. P/18. Sáb. trasn. 1 h.
• **Sala 3**. A las 13.40, 15.30, 17.20, 19.10, 21 y 22.50 hs.
ESPERANDO AL MESIAS
Dir.: Daniel Burman, con Imanol Arias y Héctor Alterio. P/16. Sáb. trasn. 1.10 hs.
• **Sala 4**. A las 14, 16.10, 18.20, 20.30 y 22.40 hs.:
UNA HISTORIA SENCILLA
Dir.: David Linch. S/R. Sáb. trasn. 1 h.

LORANGE. Av. Corrientes 1374. Tel.: 4373-2411. Ent.: $ 7 (martes y miér. todo el día y jueves a lunes 1ra. función: $ 3,50). Estacionamiento s/cargo en (Corrientes 1494). A las 14, 15.50, 17.40, 19.30, 21.25 y 23.20 hs.:
ESPERANDO AL MESIAS
Dir.: Daniel Burman, con Imanol Arias y Stefania Sandrelli. P/16.

LORCA. Av. Corrientes 1428. Tel.: 371-5017. Pl.: $ 7 (martes y mierc. todo el día y jueves a lunes 1ra. función: $ 3,50).
• **Sala 1**. A las 14, 16.05, 18.15, 20.30 y 22.45 hs.:
SOY LINDA?
Dir.: Dorys Dorrie. P/16.
• **Sala 2**. A las 14.05, 17.30 y 21 hs.:
BUENA VISTA SOCIAL CLUB
Dir.: Jeroem Krabbé, con Isabella Rossellini. S/R; 15.50, 19.25 y 22.55 hs.:
VENGAR LA SANGRE
(The limey). Dir.: Steven Soderbergh. P/13.

LOS ANGELES. Av. Corrientes 1770. Tel.: 4371-3742/4372-2405. Pl.: $ 7 (Martes y miérc. todo el día y lunes a sábado 1ra. y 2da. función: $ 3,50). Niños: $ 3,50.
• **Sala 1**. A las 13.10, 14.50, 16.30, 18.10 y 19.50 hs.: **KIRIKOU Y LA HECHICERA**. (En castellano). S/R.
• **Sala 2**. A las 13.20, 15, 16.40, 18.20 y 20 hs.: **FANTASIA 2000**. (En castellano). S/R.
• **Sala 3**. a las 13.10, 15, 16.50, 18.30 y 20.10 hs.: **TIGGER**. (En castellano). S/R.
• **Sala 4**. A las 12.50, 14.40, 16.40, 18.30 y 20.10 hs.: **POKEMON** (La película). En castellano. S/R.

METRO. Cerrito 570. 4382-4219. Pl.: $ 7 (Martes y miércoles todo el día y jueves a lunes hasta las 16 hs.: $ 3,50).
• **Sala 1**. A las 13, 15.50, 19.15 y 22.15 hs.:
GLADIADOR
Dir.: Ridley Scott, con Russell Crowe. P/13. Sáb. trasn. 1.15 hs.
• **Sala 2**. A las 13.15, 15.40, 18.05, 20.30 y 22.50 hs.:
TE CON MUSSOLINI
Dir.: Franco Zeffirelli, con Cher y Judi Dench. S/R. Sáb. trasn. 1.15 hs.
• **Sala 3**. A las 13.45, 15.50, 18.15, 20.30 y 22.30 hs.:
EL CASAMIENTO
Dir.: D. O'Donnell. P/13. Sáb. trasn. 1.15 hs.

NORMANDIE. Lavalle 855. Tel.: 4322-1000.
• **Una noche con Sabrina Love**: 13.10, 15.05, 17.20, 19.40 y 22.20 hs. Sáb. trasn.
• **Misión a marte**: 13, 15.20, 17.35, 19.55 y 22.15 hs. S/R. Sáb. trasn.
• **Fantasía 2000**: 13.50, 15.40, 18, 20.15 y 22.25 hs. P/16. Sáb. trasn.

OCEAN Lavalle 719. Tel.: 4322-1515.
• **Sala 1**. A las 13.20, 16.10, 19.10 y 22.10 hs.: **Gladiador**. P/13. Sáb. trasn.
• **Sala 2**. A las 12.50, 15.10, 17.40, 20.10 y 22.40 hs.: **Plata quemada**. P/18. Sáb. trasn.

PREMIER. Av. Corrientes 1565. 4374-2113. Pl.: $ 7 (Martes y miérc. todo el día y jueves a lunes 1ra. y 2da. función: $ 3,50).
• **Sala 1**. A las 14, 16.10, 18.20, 20.30 y 22.40 hs.: **MUSICA DEL CORAZON**, con Meryl Streep. S/R.
• **Sala 2**. A las 16.30 y 20.50 hs.: **TODO SOBRE MI MADRE**. Dir.: Pedro Almodovar, con Cecilia Roth; 14.20, 18.40 y 22.40 hs.: **ROMEO DEBE MORIR**, con Jet Li. P/16.
• **Sala 3**. A las 14.10 y 19.40 hs.: **MAGNOLIA**, con Tom Cruise. P/18; 17.30 y 23 hs.: **76 89 03**. Dir.: Flavio Nardini-Cristian Bernard. P/16.
• **Sala 4**. A las 16.20 y 20.40 hs.: **MISION A MARTE**. Dir.: Brian De Palma, con Tim Robbins . S/R; 14.10, 18.30 y 22.50 hs.: **GHOST DOG** (El camino del Samuray). Dir.: Jim Jarmuch. P/13.

SANTA FE. Av. Santa Fé 1947. Tel.: 4812-8980.
• **Sala 1**. A las 13.20, 16.20, 19.20 y 22.20 hs.: **Gladiador**. P/13. Sáb. trasn.
• **Sala 2**. A las 12.50, 15.20, 17.50, 20.20 y 22.50 hs.: **Té con Mussolini**. S/R. Sáb. trasn.

RECOLETA

VILLAGE RECOLETA. Vicente López y Junín. Tel.: 4805-2220. Pl.: $ 7,50 (Miércoles todo el día y lunes a domingo 1era. función: $ 4) Menores: $ 4.
TE CON MUSSOLINI
12, 14.30, 17, 19.30 y 22 hs. Dir.: Franco Zeffirelli, con Cher y Judi Dench. S/R. Viernes, sáb. y miérc. trasn. 0.30 hs.
UNA NOCHE CON SABRINA LOVE
11.30, 13.45, 16, 18.15, 20.30 y 22.45 hs. Dir.: Alejandro Agresti, con Cecilia Roth y Tomás Fonzi. P/13. Viernes, sáb. y miérc. trasn. 1.15 hs.
COMO BARRIL DE POLVORA
11.30, 13.45, 16, 18.15, 20.30 y 22.45 hs. Dir.: Goran Paskaljevic, con Lazart Ristovski. P/18. Viernes, sáb. y miérc. trasn. 1 h.
FANTASIA 2000
11.30, 12, 13.15, 13.45, 15, 15.30, 16.45, 17.15, 18.30, 19, 20.30 y 22.30 hs., de Walt Disney. Dir.: H. Butoy. (En castellano). S/R. Viernes, s0b. y miérc. trasn. 0.30 hs. (dos copias).
HUMO SAGRADO
13.40, 18.15 y 23 hs. Dir.: Jane Campion, con Kate Winslet y Harvey Keitel. P/16. Viernes, sáb. y miérc. trasn. 1.30 hs.
28 DIAS
11.30, 13.45, 16, 18.15, 20.30 y 22.45 hs. Dir.: Betty Thomas, con Sandra Bullock. P/13. Viernes, sáb. y miérc. trasn. 1.15 hs.
ROMEO DEBE MORIR
13.40, 18.15 y 22.50 hs. Dir.: A. Barkowiak, con Jet Li. P/16. Viernes, sáb. y miérc. trasn. 1.30 hs.
LA CASA EN LA MONTAÑA EMBRUJADA
11.30, 13.45, 16, 18.10, 20.15 y 22.30 hs. Dir.: W. Malone. P/13. Viernes, sáb. y miérc. trasn. 0.45 hs.
PAPA ES UN IDOLO
11.30, 13.30, 14.15, 15.30, 16.30, 17.30, 18.30, 19.30, 21.30, 22.45 y 23.30 hs. Dir.: Juan José Jusid, con Guillermo Francella. S/R.
MISION A MARTE
13.30, 18.15 y 22.45 hs. Dir.: Brian De Palma, con Tim Robbins y Gary Sinise. S/R. Viernes, sáb. y miérc. trasn. 1.15 hs.
GLADIADOR
12.30, 15.45, 18, 19, 21.15 y 22.15 hs., con Russell Crowe. P/13. Viernes, sáb. y miérc. trasn. 0.30 y 1.30 hs. (dos copias).
EL CASAMIENTO
12, 14.15, 18.30, 20.45 y 23 hs. Dir.: D. O'Donnell. P/13. Viernes, sáb. y miérc. trasn. 1.15 hs.
ESPERANDO AL MESIAS
11.30, 16.10 y 20.45 hs. Dir.: Daniel Burman, con Imanol Arias y Stefania Sandrelli. P/16.
NO NOS DEJES COLGADAS
11.30, 16.10 y 20.40 hs., con Meg Ryan y Diane Keaton. P/13. Viernes, sáb. y miérc. trasn. 1.30 hs.
PLATA QUEMADA
11.30, 14.15, 17, 19.45 y 22.30 hs. Dir.: Marcelo Piñeyro. P/18. Viernes, sáb. y miérc. trasn. 1.15 hs.
KIRIKOU Y LA HECHICERA
12.30, 14.15 y 16.10 hs. Dir.: Michel Ocelot. (En cast.). S/R.
CAUTIVOS DEL AMOR
11.30, 16 y 20.45 hs. Dir.: Bernardo Bertolucci. P/13.
MI VECINO EL ASESINO
12, 16.10 y 20.30 hs., con Jim Carrey. P/13. Viernes, sáb. y miérc. trasn. 0.45 hs.
MAGNOLIA
20.45 hs., con Tom Cruise. P/18. Viernes, sáb. y miérc. trasn. 0.30 hs.

CONDICIONADOS

APOLO. Rodríguez Peña 411. Ent.: $ 7 (Miércoles: $ 5).
• **Sala 1**. "Haciendolo con todo"; "Gozando con animales"; "Rocco iniciación sexual". Cont. de 10 a 1 h. Sáb. trasn. P/18.
• **Sala 2**. Tres películas del género "gay". Estrenos 2000. Solo para adultos. Continuado de 10 a 1 h. Sáb. trasn. P/18.

IDEAL Suipacha 378. Tel.: 4326-3300. "Planta baja" (Sala I y II: "Gays"); "Planta alta" (Sala Americana, Sala Europea, Sala Especial). Continuado 9 a 24 hs (sábado: 13.30 a 3 hs., dgo.: 13.30 a 23 hs.). Para adultos exclusivamente. P/18.

PEQUEÑO TEATRO. Bartolomé Mitre 1259. Tel.: 4374-4181. Continuado de 10 a 22 hs. Tres películas solo para adultos. Estrenos 2000. Cambios semanales. P/18. (Miércoles: $ 4). Domingo cerrado.

GRAN SAN JUAN. Av. San Juan 3246 (Boedo). Tel.: 4931-4293. Continuado desde las 13 hs. "Mulatas de fuego"; "Nenas violadas"; "Iniciadas en el vicio". P/18. Miércoles: $ 4.

GRAN URQUIZA. Baunes 2506 (Villa Urquiza). 4521-2135. Cont. desde las 13.30 hs. "Colegialas porno"; "Triángulo sexual"; "Carnaval super prohibido". Miércoles y domingo: $ 4.

CIUDADELA (Ciudadela). Frente a la estación. Tel.: 4653-5914. Ent.: $ 3.
• **Sala 1**. Continuado desde las 13 hs. "Taboo 4"; "Relaciones incestuosas entre hermana y hermano"; "La superdotada del sexo". P/18.
• **Sala 2**. Continuado desde las 13 hs. "Mujeres recogidas de la noche"; "Chicas de levante"; "Maestro anal". P/18.

ONNIX (San Miguel). Galería Ferrocarril 1er. piso. 4451-0864. (Aire acond.). Siete películas semanales (estrenos 2000). Unicamente para adultos. Diariamente cont. de 11.30 a 23 hs., viernes y sábado trasn. hasta las 3 hs. Aire acondicionado.

CINES DE BARRIO

BELGRANO

BELGRANO. Obligado y Mendoza. Tel.: 4781-8183.
• **Una Noche con Sabrina Love**: 13.20, 15.40, 18, 20.20 y 22.40 hs. Viernes y sáb. trasn.
• **Gladiador**: 13.10, 16.10, 19.10 y 22.10 hs. P/18. Viernes y sáb. trasn.
• **Esperando al mesías**: 13.30, 15.50, 18.10, 20.30 y 22.50 hs. P/16. Viernes y sáb. trasn.
• **La casa en la montaña embrujada**: 13, 15, 17, 19, 21 y 23 hs. P/13. Sáb. trasn.
• **Papá es un ídolo**: 13.10, 15.10, 17.10, 19.10, 21.10 y 23.10 hs. S/R. Viernes y sáb. trasn.

GENERAL PAZ. Cabildo 2702. Tel.: 4781-1412.
• **Papá es un ídolo**: 12.45, 14.45, 16.45, 18.45, 20.45 y 22.45 hs. S/R.
• **Té con Mussolini**: 12.55, 15.20, 17.45, 20.10 y 22.35 hs. S/R. Sáb. trasn.
• **28 días**: 14.15, 16.25, 18.35, 20.45 y 22.55 hs. P/13. Sáb. trasn.
• **Cautivos del amor**: 12.35, 14.40, 16.45, 18.50, 20.55 y 23 hs. P/13. Sáb. trasn.
• **Humo sagrado**: 13, 15.25, 17.50, 20.15 y 22.40 hs. P/16. Sáb. trasn.

SOLAR DE LA ABADIA. Luis María Campos y Maure. Tel.: 4778-5181.
• **Sala 1**. A las 13.25, 15.25, 17.30, 20.10 y 22.25 hs.: **Papá es un ídolo**. S/R.
• **Sala 2**. A las 13, 14.40, 16.30, 18.10, 19.45 y 22.15 hs.: **Fantasía 2000**. S/R.

FLORESTA

GRAN RIVADAVIA. Av. Rivadavia 8636. 4672-1356. Pl.: $ 5 (Martes y miérc. todo el día y lunes a sábado 1ra. función 50% desc.).
• **Sala 1**. A las 14.30, 15.55 y 17.20 hs.: **TIGGER**. (En castellano). S/R.; 18.45, 20.30 y 22.15 hs.: **NO NOS DEJES COLGADAS**, con Diane Keaton y Meg Ryan. P/13.
• **Sala 2**. A las 14.30, 16.30, 18.30, 20.30 y 22.30 hs.: **MISION A MARTE**. Dir.: Brian De Palma. S/R.

LINIERS

NUEVO LINIERS. Av. Gral. Paz 51. Tel.: 4657-0018. Pl.: $ 5 (Lunes a miércoles: $ 3).
• **PAPA ES UN IDOLO**: 14.20, 15.50, 17.20, 19.05, 20.30 y 22.10 hs. Dir.: Juan José Jusid, con Guillermo Francella. S/R.
• **PLATA QUEMADA**: 15.20, 17.30, 19.50 y 22.10 hs. Dir.: Marcelo Piñeyro, con Leonardo Sbaraglia y Pablo Echarri. P/18. Sáb. trasn. 0.20 hs.

VILLA DEL PARQUE

BERNASCONI. Marcos Sastre 2145 y Cuenca. Tel.: 4501-6462. A las 16.15, 18.45 y 21.15 hs.: **MISION A MARTE**. Lunes a miércoles todo el día y viernes a domingo 1ra. función: $ 3). Jueves cerrado.

POMPEYA

NUEVO POMPEYA. Av. Sáenz 871. A las 14.30, 15.50, 17.30, 18.50 y 20.30 hs.: **Tigger** (La película). En castellano. S/R. Martes y miércoles: $ 3 (jueves, viernes cerrado).

VILLA LUGANO

EL PROGRESO. Av. Riestra 5651. A las 14.30, 16 y 17.30 hs.: **Tigger**. (En castellano). S/R; 19 y 21.15 hs.: **Scream 3** (La máscara de la muerte). Dir.: Wes Craven. P/13. Ent.: $ 4 (menores: $ 3). Miérc.: $ 3.

GRAN BUENOS AIRES

ZONA OESTE

CASEROS

PARAMOUNT. 3 de Febrero 2561. 4750-1438. Pl.: $ 6 (Lunes a miérc. todo el día y jueves a dom. 1ra. y 2da. función: $ 3).
• **PAPA ES UN IDOLO**: 15, 16.50, 18.40, 20.30 y 22.20 hs. Dir.: Juan José Jusid, con Guillermo Francella. S/R.
• **PLATA QUEMADA**: 15.15, 17.35, 20.10 y 22.30 hs. Dir.: Marcelo Piñeiro, con Leonardo Sbaraglia, con Pablo Echarri. P/18.

SAN MARTIN

COMPLEJO CULTURAL PLAZA. Calle 89 Nro. 2089. Tel.: 4754-5702. A las 15.30, 17.30, 19.30 y 21.30 hs.:
PAPA ES UN IDOLO
Dir.: Juan José Jusid, con Guillermo Francella. S/R. Pl.: $ 6 (Lunes a miércoles: $ 3). Jueves cerrado.

EL PALOMAR

HELIOS. Bvard. San Martín 3076. 4751-0425. Pl.: $ 5 (Lunes a miérc. todo el día y jueves a dom. 1ra. y 2da. función: $ 3).
• **PAPA ES UN IDOLO**: 15, 16.40, 18.30, 20.10 y 22.10 hs. Dir.: Juan José Jusid, con Guillermo Francella. S/R.
• **CAUTIVOS DEL AMOR**: 15.30, 17.30, 20.10 y 22.20 hs. Dir.: Bernardo Bertolucci. P/13.

ZONA SUR

AVELLANEDA

ALTO AVELLANEDA. Guemes 897. 4229-0204. Pl.: $ 7 (Lunes a miércoles todo el día y jueves a sábado 1ra. función: $ 3,50).
UNA NOCHE CON SABRINA LOVE
13, 15.10, 17.35, 20 y 22.25 hs., Dir.: Alejandro Agresti, con Cecilia Roth y Fabián Vena. P/13. Sáb. trasn. 1.15 hs.
PAPA ES UN IDOLO
13.40, 16.40, 18.40, 20.40 y 22.40 hs., con Guillermo Francella. S/R. Sáb. trasn. 1 h.
GLADIADOR
13.30, 16.25, 19.20 y 22.15 hs. Dir.: Ridley Scott, con Russell Crowe. P/13. Sáb. trasn. 1.15 hs.

VILLAGE AVELLANEDA. Autop. La Plata km.6 (alt. Mitre al 3300-Parque/com. Auchan). 4353-0133. Pl.: $ 7 (Miércoles todo el día y lunes a dom. 1ra. función: $3,50). Menores: $ 4.
• **UNA NOCHE CON SABRINA LOVE**: 12.30, 14.40, 16.45, 18.50, 21 y 23.15 hs. Dir.: Alejandro Agresti, con Cecilia Roth y Fabián Vena. P/13. Viernes y sáb. trasn. 1.30 hs.
• **GLADIADOR**: 12.20, 13.20, 15.15, 16.15, 18.15, 19.15, 21.20 y 22.20 hs. Dir. Ridley Scott, con Russel Crowe. P/13. Viernes y sáb. trasn. 0.30 y 1.30 hs.
• **AQUI EN LA TIERRA**: 13, 15, 17.10, 19.15, 21.15 y 23.20 hs., con Chis Klein y Leelee Sobieski. S/R. Viernes y sáb. trasn. 1.30 hs.
• **CERCA DE LA FRONTERA**: 13, 15, 17, 19, 21 y 23 hs. Dir.: Rodolfo Durán, con Mauricio Dayub y Ulises Dumont. P/13. Viernes y sáb. trasn. 1 h.
• **TE CON MUSSOLINI**: 12.30, 15, 17.30, 20 y 22.40 hs. Dir.: Franco Zeffirelli, con Cher y Judi Dench. S/R. Viernes y sáb. trasn. 1.15 hs.
• **FANTASIA 2000**: 12.30, 14.20, 16.10, 18, 19.50, 21.30 y 23.15 hs., de Walt Disney. (En castellano). S/R. Viernes y sáb. trasn. 1 h.
• **PAPA ES UN IDOLO**: 13, 14, 15, 16, 17, 18, 19, 20, 21, 22 y 23 hs. Dir.: Juan José Jusid, con Guillermo Francella. S/R.
• **28 DIAS**: 13, 17.45 y 22.45 hs. Dir.: Betty Thomas, con Sandra Bullock. P/13. Viernes y sáb. trasn. 1 h.
• **HUMO SAGRADO**: 12.30, 16.30 y 21 hs. Dir.: Jane Campion, con Kate Winslet. P/16.
• **LA CASA EN LA MONTAÑA EMBRUJADA**: 12.30, 14.30, 16.30, 18.30, 19.30, 20.30, 21.30, 22.30 y 23.30 hs. P/13. Dir.: W. Malone Jusid. P/13. Viernes y sáb. trasn. 0.30 y 1.30 hs. (dos copias).
• **ROMEO DEBE MORIR**: 13, 17.45 y 22.30 hs. Dir.: A. Barkowiak. P/16. Viernes y sáb. trasn. 1 h.
• **MISION A MARTE**: 12.30, 15, 17.30, 20 y 22.45. S/R. Viernes y sáb. trasn. 1.20 hs.
• **OJOS QUE NO VEN**: 14.40, 19 y 23.30. P/13. Viernes y sáb. trasn. 1.30 hs.
• **KIRIKOU**: 12.30 y 16 hs. (En Castellano). S/R.
• **PLATA QUEMADA**: 12.30, 15, 17.30, 20.10 y 22.45 hs. P/18. Viernes y sáb. trasn. 1.30 hs.
• **LA ULTIMA PUERTA**: 15.10 y 20 hs. P/16. Viernes y sáb. trasn. 0 h.
• **MI VECINO EL ASESINO**: 15.30 y 20.15 hs. P/13. Viernes y sáb. trasn. 1 h.
• **TIGGER**: 14.15 y 17.45 hs. (En castellano). S/R.

BERAZATEGUI

REX. Calle 14 Nro. 5149. Tel.: 4216-4733. A las 15 y 18.45 hs.: **TIGGER**. (En castellano). S/R; 16.30, 20.15, 22.30 y sáb. trasn. 0.45 hs.: **SCREAM 3** (La máscara de la muerte). Dir.: Wes Craven. P/13.

LANUS

REX. Ituzaingó 1086. 4241-9329. Pl.: $ 6. (Lunes a miércoles todo el día y jueves a domingo 1ra. y 2da. sección: $ 3).
• **PAPA ES UN IDOLO**: 15, 16.50, 18.40, 20.30 y 22.20 hs. Dir.: Juan José Jusid. S/R.
• **PLATA QUEMADA**: 15.15, 17.35, 20.10 y 22.30 hs. Dir.: Marcelo Piñeyro, con Leonardo Sbaraglia y Pablo Echarri. P/18.

LOMAS DE ZAMORA

DEL ALJIBE. Av. Meeks y Gorriti. 4245-5700. Pl.: $ 6. (Lunes a miérc. todo el día y jueves a domingo 1ra. sección: $ 3).
• **LA CASA EN LA MONTAÑA EMBRUJADA**: 15.15, 17, 18.45, 20.30 y 22.15 hs. Dir.: W. Malone. P/13.
*CAUTIVOS DEL AMOR: 15, 16.45, 18.30, 20.15 y 22 hs. Dir.: Bernardo Bertolucci. P/13.

ESPAÑOL. Hipólito Yrigoyen 9070. Tel.: 4243-0381. A las 15, 16.50, 18.30, 20.10 y 22 hs.:
PAPA ES UN IDOLO
Dir.: Juan José Jusid, con Guillermo Francella. S/R. Sáb. trasn. 0.10 hs. Pl.: $ 6 (Lunes a miércoles todo el día y viernes a domingo 1ra. función: $ 3). Jueves cerrado.

QUILMES

CERVANTES. Rivadavia 129. Tel.: 4253-1234. Pl.: $ 6. (Lunes a miércoles todo el día y jueves a domingo 1ra. y 2da. sección: $ 3).
• **PAPA ES UN IDOLO**: 15, 16.50, 18.40, 20.30 y 22.20 hs. Dir.: Juan José Jusid. S/R.
• **PLATA QUEMADA**: 15.15, 17.35, 20.10 y 22.30 hs. Dir.: Marcelo Piñeyro, con Leonardo Sbaraglia y Pablo Echarri. P/18.

LA PLATA

TEATRO ARGENTINO (Sala "Astor Piazzolla"). Calle 51 (entre 9 y 10). Tel.: 0221-429-1797.
• **ISABEL SIN CORONA**, de Kado Kostzer. Con "Elena Tasisto". Dir.: Kado Kostzer. Viernes y sábado: 20.30 hs.
• **DIARIO DE UNA CAMARERA**, basado en la novela de Octave Mirbeau. Con "Rita Terranova". Dir.: Manuel Iedvabni. Domingo: 17.30 hs. Ent.: $ 10.

TEATROS

COLON. Libertad 621. Conmutador: 4378-7100.
Martes 13: 20.30 hs. Función de Gran Abono. Opera **La Zorrita Astuta**, de Leos Janácek. Con Eva Jenis, Thomas Allen y elenco. Orquesta Estable del Teatro Colón. Dir.: Rudolph Krecmer. Etiqueta obligatoria en palcos y plateas. Pl.: $ 190.

MUNICIPAL GRAL. SAN MARTIN. Av. Corrientes 1530. Tel.: 0-800-333-5254.
GALILEO GALILEI
de Bertolt Brecht. Con **Alberto Segado, Horacio Peña**, Horacio Roca, Silvia Baylé y elenco. Dir.: Rubén Szuchmacher. Miércoles a domingo: 20.30 hs. (Sala "Martín Coronado"). Pl.: $ 8 (miércoles: $ 4). Próxima semana.
CONCIERTO COLLEGIUM MUSICUM
"Orquesta de Cámara Scherzo del Collegium Musicum de Buenos Aires". Dir.: Mtro. Mauricio Weintraub. Domingo: 11.15 hs. (Sala "Casacuberta"). Pl.: $ 4.
OLEANNA
de David Mamet. Con **Gerardo Romano** y **Carolina Fal**. Dir.: Hugo Urquijo. Domingo: 20 hs. (Sala "Cunill Cabanellas"). Pl.: $ 8.
ERNESTO SNAJER
y "Grupo Nuevamerica". Con Alejandro Franov (bandoneón y percusión), Nicolás Gruschberg (piano), Matías Mendez (bajo) y Ernesto Snajer (composición y guitarra). Viernes: 19 hs. Ent. libre. (Hall Central "Carlos Morel").

DE LA RIBERA. Av. Pedro de Mendoza 1821. Tel.: 4302-8866. "O.T. Pte. Alvear" pta.:
Orquesta del Tango de la Ciudad de Bs. As.
Dir.: Carlos García-Raúl Garello. Canta: "Hernán Salinas". Presentación: Oscar del Priore. Martes: 13 hs. Ent. libre.

REGIO. Av. Córdoba 6056. 4777-9301. "O.T. Pte. Alvear" pta.:
JETTATORE...!
de Gregorio de Laferrére. Con **Alfonso De Grazia, Alfredo Iglesias, Dora Prince, Carlos Scornik** y elenco. Dir.: Javier Portales. Viernes y sábado: 21 hs., domingo: 20 hs. Pl.: $ 8 (viernes: $ 5).

CENTRO CULTURAL RECOLETA. Junín 1930. 4803-1041.
• **La Marea Danza**. Grupo independiente de danza contemporánea. Pta.: "Busca", coreog.: Florencia Olivieri; "Otra versión", coreog.: Diana Rogovsky; "Apenas", coreog.: Mariana Estévez. Jueves: 21 hs. Ent.: $ 3. (Auditorio "El Aleph").
• **Cuerpos abanderados**. Dramaturgia y dir.: Beatriz Catani. Sábado: 20 hs., domingo: 19 hs. (Sala "Contemporánea").
• **Rictus**. Por el grupo "Mandragora". Sábado: 22 hs., domingo: 21 hs. Ent.: $7. (Sala "Patio del Tanque").
• **Ivonne, princesa de Borgoña**. Creación colectiva de "Extrapolar colectivo Teatral". Domingo: 21 hs. Ent.: $ 5. (Auditorio "El Aleph").
• **Pronto volverán los buenos tiempos**. Compañía Fantasma Argentina. Dir.: Sergio D'Angelo. Viernes: 21 hs. Ent.: $ 7. (Sala "Contemporánea").
• **Paria**, de August Strindberg. Por el grupo "La causa". Dir.: Héctor Díaz. Viernes: 21 hs. Ent.: $ 5. (Auditorio "El Aleph").
• **Los prójimos**, de Carlos Gorostiza. Dir.: Sergio D'Angelo. Sábado: 21 hs. Ent.: $ 5. (Auditorio "El Aleph").

NACIONAL CERVANTES (Sala "Orestes Caviglia"). Libertad 815. Tel.: 4816-4224.
SOLEDAD PARA CUATRO
de Ricardo Halac. Con Ana María Cores, Ana Yovino, Magela Zanotta, Gonzalo Jordan y elenco. Dir.: Manuel Iedvabni. Jueves a sábado: 21 hs., domingo: 20.30 hs. Pl.: $ 8 (jueves y domingo.: $ 5).
EL PASAJERO DEL BARCO DEL SOL
de Osvaldo Dragún. Con Luis Campos, Marzenka Nowak, Toni Lestingi, Silvina Bosco y elenco. Dir.: Rubén Pires. Jueves a sábado: 20.30 hs., domingo: 20 hs. Pl.: $ 8 . (jueves y domingo: $ 5). Sala "María Guerrero".

ACTOR'S STUDIO. J.D. Perón 2267. Tel.: 4954-6610.
UN TRANVIA LLAMADO DESEO
de Tennessee Williams. Con **Dora Baret, Edgardo Nieva** y elenco. Dir.: Dora Baret. Viernes y sábado: 21 hs.

ANDAMIO 90. Paraná 660. Tel.: 4374-1484.
HUGHIE
de Eugene O'Neill. Con **Lito Cruz** y "Oscar Núñez". Dir.: Carlos Gandolfo. Viernes y sábado: 21 hs. Pl.: $ 12. (Sala 1).
EL AMANTE
de Harold Pinter. Con **Lorenzo Quinteros** y "Alejandra Ru-

BARBARA HENDRICKS, PREMIADA

La Soprano fue Galardonada con el Premio Príncipe de Asturias

OVIEDO (EFE).- La soprano estadounidense **Barbara Hendricks** fue galardonada con el **Premio Príncipe de Asturias de las Artes**, en reconocimiento a su talento artístico que, unido a su conducta, **"constituye un ejemplo vital de compromiso del arte con la sociedad".**

El jurado, que falló hoy el premio en **Oviedo**, destacó que **Barbara Hendricks** supo usar su "**prodigiosa voz" en la ópera, el concierto, el jazz y la música popular**, a la vez que hacerse escuchar en todo el mundo en defensa de los refugiados y en contra de la xenofobia, el antisemitismo y la intolerancia.

Hendricks, quien se encuentra en Ginebra, nació en 1954 en Stephens, en el estado sureño de Arkansas, en el seno de una familia humilde. Su padre, un pastor metodista, la inició en la música que es consustancial a la cultura afroamericana -el jazz, el espiritual y el gospel-, y que cultivó como miembro del coro de la iglesia del barrio.

Estilos musicales que, junto con la ópera y el "lied", estuvieron muy presentes en la carrera artística de la soprano, que próximamente celebrará sus bodas de plata con el arte.

"Esta música -dijo recientemente Hendricks- **forma parte de mí. Es de las víctimas de los abusos de los derechos humanos, tanto las pasadas como las actuales, de los refugiados de todo el mundo. La emoción que expresa es universal".**

Diplomada en Química y Matemáticas por la Universidad de Nebraska, la soprano estudió canto en la prestigiosa Juilliard School de Nueva York, donde fue su maestra la mezzosoprano Jennie Tourel, que influyó decisivamente en su carrera. Allí tuvo la oportunidad de asistir a unas clases magistrales de la gran María Callas, de quien admira, porque ella también lo practica, su fidelidad exquisita a la partitura.

En 1974, Hendricks debutó en la Opera de San Francisco, con **"La Coronación de Popea"**, de Monteverdi, y dio paso a una de las carreras internacionales más sólidas y exitosas de las últimas décadas, con actuaciones en los mejores teatros de ópera del mundo y los más prestigiosos festivales, como el de Salzburgo.

Ejemplo de Vida

El jurado que falló a su favor, reconoció en ella un gran talento artístico y un compromiso del arte con la sociedad.

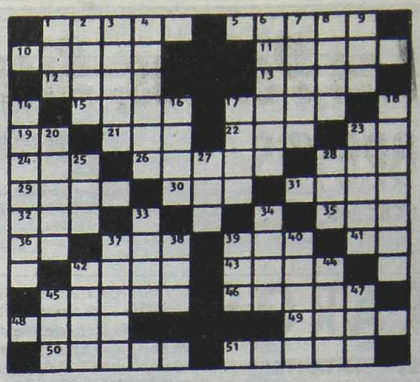

HORIZONTALES:

1) Huracán que sopla en el mar de China. 5) De Laponia. 10) Aparato de detección. 11) Mapache, mamífero de la familia de los muestélidos. 12) Salida de un barco del puerto. 13) Palo de la baraja. 15) Uso pasajero en materia de trajes. 17) Ala de ave. 19) Apócope de uno. 21) Licor. 22) Peso molecular de una sustancia en gramos. 23) Del verbo ir. 24) Astro luminoso. 26) Raciocinio. 28) Palabra que se usa en impresos para indicar que se copia textualmente. 29) Representación de una cosa en la mente. 30) Isla del mar de Irlanda. 31) Niño pequeño. 32) Apócope de tanto. 35) Hogar. 36) Contracción. 37) Signo de la adición. 39) Yunque pequeño de plateros. 41) Nota musical. 42) Sitio poblado de árboles. 43) Aupar. 45) Introducir. 46) Pelo suave y rizado de algunos animales (pl.). 48) Boca de las aves. 49) Criba grande para aventar el trigo. 50) Procedimiento radioeléctrico que permite a un avión determinar su posición. 51) Cubrir con una capa de oro.

VERTICALES:

1) Semejante, parecido. 2) Lo mismo. 3) Benevolencia, protección. 4) Persona que pronuncia un discurso. 6) Arrecife coralino. 7) Vasija semiesférica de metal. 8) De ojos grandes. 9) Pronombre. 14) Susurrar. 16) Región de la Indochina oriental. 17) Hijo de Lot (Biblia). 18) Lastimar, magullar. 20) Del modo acústico. 23) Especie de algarrobo arborescente. 25) Dícese del hilo o seda poco torcidos. 27) Onomatopeya del ruido de un golpe. 28) Terreno comunal para pastos. 33) Que no tiene brillo. 34) Pieza que cubre una caja. 37) Que mueve. 38) Hermana, religiosa. 39) Tejido delgado y transparente de seda. 40) Curar. 42) Arido. 44) Poco común. 45) Gran número. 47) Naturaleza, esencia.

La solución, mañana.

(Solución del problema anterior)

GUIA DE CINES Y TEATROS ★ GUIA DE CINES Y TEATROS ★ GUIA DE CINES Y TEATROS ★

bio". Dir.: Raúl Serrano. Viernes y sábado: 22.30 hs. Pl.: $ 12. (Sala 1).

EL REÑIDERO

de Sergio de Cecco. Dir.: Guillermo Parodi. Domingo: 18.30 hs. Ent.: $ 12. (Sala 1).

SOLO DE BRETCH

Sobre textos de "Terror y miseria del tercer Reich", de Bertold Bretch. Por el grupo "Butaca 9". Dir.: Celina Yañez. Domingo: 19 hs. Pl.: $ 12. (Sala 2).

DUO EN MI

de Tom Kempinski. Con Mónica Maffia y Aldo Braga. Dir.: Mónica Maffia. Sábado: 22.30 hs. Pl.: $ 12. (Sala 2).

CRIMENES DEL CORAZON

de Beth Henley. Con Irene Almus, Claudia Ricci, Verónica Elizalde y elenco. Dir.: **Virginia Lago**. Viernes y sábado: 20.30 hs. Pl.: $ 12. (Sala 2).

ARLEQUINES. Perú 571. Tel.: 4331-1335.

• **Anfitrión**, de Moliere. Por el grupo "Triada". Dir.: Guillermo Cacace. Viernes y sábado: 21 hs.

• **Macbeth**, de William Shakespeare. Grupo "Sisito". Dir.: Daniel Baldó. Viernes y sábado: 23 hs. Ent.: $ 8.

ARLEQUINO (Sala 1). Adolfo Alsina 1464. Tel.: 4382-7775.

• **Rojo pasión**. Music hall. Con Andrea Mencia, Bárbara Torres, Diego Dember y elenco. Dir.: Jorge Sergiani. Domingo: 20 hs. Ent.: $ 10.

• **Cuerpos desnudos**. (25 actores). Libro y dir.: R. Baroni. Viernes y sábado: 21.30 hs. Pl.: $ 10.

• **Sea actor en 15'**. F. Libro y dir.: Germán Akis y Raúl Baroni. Sábado: 23.30 hs. Pl.: $ 5.

ASTRAL. Corrientes 1639. Tel.: 4374-5707. **Nito Artaza-Graciela Alfano-Miguel Angel Cherutti** en:

LO QUE EL TURCO SE LLEVO

Con **Mario Sánchez**. Actuación especial **Cecilia Milone** y elenco. Miércoles y jueves: 21.30 hs., viernes: 22 hs., sábado: 21.30 y 23.30 hs., domingo: 19.30 y 21.30 hs.

ATENEO. Paraguay 918. Tel.: 4328-2888. **Thelma Biral-Susana Campos-Nora Cárpena-Maria Casán-Graciela Dufau** en:

BRUJAS

Dir.: Luis Agustoni. Martes a jueves: 21 hs., viernes: 21.30 hs., sábado: 20.30 y 22.30 hs., domingo: 20 hs.

AUDITORIO ASOCIACION BANCARIA. Sarmiento 341. Tel.: 4328-5011/17.

• **La vida es sueño**, de Calderón de la Barca. Por "Grupo Pandorga". Con Marcelo de Souza. Adapt. y dir.: Manuel Maccarini. Sábado: 20 hs.

• **Made in Lanús**, de Nelly Fernández Tiscornia . Dir.: Luis Oliveto. Sábado: 21.30 hs. Ent.: $ 5.

• **Despacio escuela**, de Nelly Fernández Tiscornia . Dir.: Luis Oliveto. Sábado: 22.30 hs. Ent.: $ 5.

AUDITORIO CENDAS. Bulnes 1350. Tel.: 4862-2439.

El Violador

de Gilberto Rey. Con Ernesto Larrese, Cuni Vera, Graciela Stefani, Marcelo Melingo. Dir.: E. Larrese. Viernes y sábado: 22 hs. Loc.: $ 12.

AUDITORIO DE BELGRANO. Virrey Loreto y Cabildo. Tel.: 4783-1783.

ORQUESTA SINFONICA NACIONAL

Dir.: Andrés Spiller. Solista: Manuel Rego. Viernes: 21 hs. Ent: $ 5.

AUDITORIO DEL PILAR. Vicente López 1999. Tel.: 4804-5752.

• **Un tango para Goldoni**. Adapt. de "La Locandiera", de Carlo Goldoni. Con Sandra Smith, Ana Ferrer, Néstor Villa, Manuel Bello y elenco. Dir.: Clara Baccaro. Viernes: 22 hs., sábado: 22.30 hs. Ent.: $ 12.

• **Romeo y Julieta**, de Shakespeare. Por A.D.I.S.A. (Artistas Discapacitados Argentinos). Dir.: Adrián Lazz. Sábado: 20 hs. Ent.: $ 8.

• **Un marido ideal**, de Oscar Wilde. Dir.: José María Carballo. Domingo: 19 hs. Ent.: $ 7.

AUDITORIO UPB. Ciudad de la Paz 1972. Tel.: 4784-9871. (Ent. libre).

• **Boliche**. Un lugar con historia. Títeres para adultos: Viernes: 21 hs.

• **5 Esquinas**. Grupo "Teatro Buenos Aires". Dir.: C. de Urquiza. Sábado: 21 hs.

• **Ruido en una noche de verano**. Grupo Taller "El Ruido". Libro y dir.: María Inés Falconi. Sábado: 23 hs.

• **La mancha de Don Quijote**. Por taller "La mancha". Dir.: María Inés Falconi. Sábado: 1 h.

• **Manual del alumno**. Dir.: Carlos Ianni. Domingo: 20 hs. Ent.: $ 8.

AVENIDA. Av. de Mayo 1222. Tel.: 4381-0662.

CYRANO DE BERGERAC

de Edmund Rostand. Adap.: Jean Claude Carriere-Jean Paul Rappeneau. Con Juan Leyrado, Inés Estévez, Iván González y elenco. Dir.: Norma Aleandro. Miércoles a sábado: 21 hs., domingo: 20 hs.

BABILONIA. Guardia Vieja 3360. Tel.: 4862-0683.

• **LALO GRITA VICTORIA**. Sobre textos de Carlos Barragán, Lalo Mir y Leo Masliah. Con "Lalo Mir" y "Victoria Bertone". Dir.: Laura Suárez. Viernes y sábado: 22.30 hs. Ent.: $ 12 (obonsumición).

• **BARFLEBY**: "el escribiente". De Herman Melville. Adapt. y dir.: David Amitín. Sábado: 19 hs. Ent.: $ 10.

• **CEREMONIA ENAMORADA**, de William Shakespeare. Con **María Ibarreta**. Dramaturgia y dir.: Miguel Gerberof. Sábado: 21 hs. Ent.: $ 10.

BAJO CORRIENTES. Av. Corrientes 1632. Tel.: 4373-8519. **Rita Terranova** en:

DIARIO DE UNA CAMARERA

de Octave Mirbeau. Dir.: Manuel Iedvabni. Viernes y sábado: 21 hs. Ent.: $ 10.

BALBANERA SUR. Alsina 3095. Tel.: 4784-4082.

Noche de primavera

de Jorge Bosch. Dir.: Laura Pacheco. Viernes y sábado: 21 hs. Ent.: $ 10.

BAUEN (Auditorio). Callao 360 (Bauen Hotel). Tel.: 4372-6906.

LOS CANTANTES

Rafael Cini, Fransisco Llanos, Willy Toledo. Con "Graciela Borón". Dir.: Ricardo Romero. Jueves a sábado: 21 hs. Ent.: $ 15.

MATCH DE IMPROVISACION

Teatro deporte. "Improvisaciones con estilo". Dir.: Mosquito Sancineto. Viernes y sábado: 23.30 hs.; domingo: 21.30 hs. Ent.: $ 6.

BLANCA PODESTA. Av. Corrientes 1383. Tel.: 4382-2592/7652. **Ricardo Darín-Oscar Martínez-Germán Palacios** en:

ART

de Yasmina Reza. Dir.: Mick Gordon. Miércoles a viernes: 21 hs., sábado: 21 y 23 hs., domingo: 20.30 hs.

BROADWAY (Sala "Raúl Rossi). Av. Corrientes 1155. Tel.: 4382-2345.

ALARMA

de Michael Frayn. Con **Alejandra Flechner, Roberto Catarineu, Valeria Bertuccelli y Humberto Tortonese**. Dir.: David Grindley. Jueves y viernes: 21 hs., sábado: 21 y 23 hs., domingo: 20 hs.

CALLEJON DE LOS DESEOS. Humahuaca 3759. Tel.: 4862-1167.

• **LIVING** (Ultimo paisaje). Dir.: Ciro Zorzoli. Jueves: 21 hs. Ent.: $ 10.

• **KLEINES HELNWEIN**. Con Belén Blanco. Dir.: Rodrigo Malmstern. Viernes: 21.30 hs. Ent.: $ 10.

• **CIUDAD CAMALLA**. Sobre textos de Roberto Arlt. Dir.: Susana Rivero. Viernes: 23.15 hs. Ent.: $ 10.

• **UNOS VIAJEROS SE MUEREN**, de Daniel Veronese. Dir.: Alejandro Tantanián. Sábado: 23 hs. Ent.: $ 10.

• **LA HISTORIA DE LLORAR POR EL**. Dir.: Cristian Drut. Sábado: 0.30 hs. Ent.: $ 10.

• **TODOS CONTENTOS**. Por el grupo "El Descueve". Dir.: Mayra Bonard-María Ucedo. Domingo: 21 hs. Ent.: $ 12.

C. E. A. (Centro de Expresiones Artísticas). Defensa 1344. Tel.: 4361-5351/4925-3167.

Las migas

de Néstor Sabatini. Con Fernando Caride y Héctor Valdez. Dir.: Víctor Laplace-Néstor Romero. Sábado: 21 hs. Ent.: $ 5.

CELCIT. Bolívar 825. Tel.: 4361-8358.

Angeles rotos

de Ignacio Apolo. Dir.: Julio López. Sábado: 21 hs., domingo: 19.30 hs. Ent.: $ 5.

CENTRO CULTURAL ADAN BUENOSAYRES. Parque Chacabuco (alt. Av. Asamblea 1200, bajo la autopista). Tel.: 4923-5876.

Pochoclo

Varieté porteño. Por Dalila y "Los Cometas Brass". Dir.: Leonardo Rosati. Domingo: 20 hs. Bono contr.: $ 2.

CENTRO CULTURAL BORGES. Viamonte esq. San Martín. Tel.: 4319-5359.

RAUL OLARTE

y sus quenas. Con "Claudio Ceccoli" (guitarra). Folclore del Altiplano. Domingo: 19 hs. Ent.: $ 10.

CENTRO CULTURAL GRAL. SAN MARTIN. Sarmiento 1551. Tel.: 4374-1251/52.

• **Capítulo XV**. Por el grupo "Sanguíneo". Creación colectiva. Viernes y martes: 20.30 hs. Ent.libre. (Sala "Ernesto Bianco").

• **Orquesta Nacional de Música Argentina "Juan de Dios Filiberto"**. "Música en el centro". Viernes: 21.30 hs. Ent. libre. (Sala "A-B").

• **Marea**. Creación colectiva por el grupo "Los Susodichos". Dir.: Nora Moseinco. Sábado y domingo: 20.30 hs. Ent. libre. (Sala "Ernesto Bianco").

• **Walter-Javier Malosetti**. Jazz. Domingo: 21.30 hs. Ent. libre. (Sala "A-B").

• **Country Blues**. Con Fernando Goin (guitara y canto. Martes: 20.30 hs. Ent.libre. (Sala "Enrique Muiño").

CENTRO CULTURAL GRAL. SAN MARTIN (Sala "Juan Bautista Alberdi"- 6to. piso). Sarmiento 1551. Tel.: 4374-1251/52. **El simplón**. Adapt. de la novela "El Simplón guiña el ojo al Frejus", de Elio Vittorini. Unipersonal de Alejandro Magnone. Dir.: Carlos Demartino. Domingo: 20.30 hs. Ent. libre.

DEL CENTRO. Sarmiento 1249. Tel.: 4978-7097.

El espermatozoide alienado

Con "Pablo Misacantano". Para reírse de todo. Miércoles y jueves: 21.30 hs., viernes: 22.30 y 0.30 hs., sábado: 21, 23 y trasn. 1 h., domingo: 21 hs. Ent.numeradas:$5 (Miérc.y jueves: $ 3,50, sábado: $7 y 5). Sala 1.

El mayor de mis defectos

de Roberto Fontanarrosa. Con "Marcelo Fernández". Sábado: 23.30 hs. Ent.: $ 7. (Sala 2)

DEL PASILLO. Colombres 35. Tel.: 4981-5167. (Ent.: $ 5).

• **Varietango**, de Silvia Copello. Coreog.: M. Fernández Band-L. Federico. Sábado: 21 hs. Ent.: $ 5.

• **Un tal Drácula** "Una segunda oportunidad". Con Jorge Capussotti y Silvia Copello. Libro y dir.: Silvia Copello. Sábado: 23 hs. Ent.: $ 5.

DEL PUEBLO. Av. Roque S. Peña 943. Tel.: 4326-3606.

LA MOSCA BLANCA

Libro y dir.: Eduardo Rovner. Viernes y sábado: 21 hs., domingo: 20 hs. Pl.: $ 12. (Sala "Teatro Abierto").

DE PIES Y MANOS

de Roberto Cossa. Con Ana María Caso, Federico Olivera y Raúl Rizzo. Dir.: Roberto Castro. Sábado: 21.15 hs., domingo: 19 hs. Ent.: $ 12. (Sala "Carlos Somigliana").

DE LA COMEDIA. Rodríguez Peña 1062. Tel.: 4812-4228.

Pygmalion

de Bernard Shaw. (Versión en inglés). Por el grupo "The Bs. As. Players". Dir.: Celia Zubiri. Martes: 21 hs., viernes: 19 hs. Ent.: $ 10. (Sala 2).

Bang Bang

"...y somos historia", de Wilfredo Van Broock y Martín Gervasoni. Viernes y sábado 23.30 hs. Pl.: $ 10. (Sala 2).

DE LA FABULA. Aguero 444. Tel.: 4862-6439/4406-2054.

• **En familia**, de Florencio Sánchez. Por el grupo "Los navegantes". Dir.: Gerardo Méndez Arias. Viernes: 23 hs. Pl.: $ 8.

• **Cervetta**. Band. Recital Rock Pop. Sábado: 0 h.

• **En la mentira**, de Julio Mauricio . Por el grupo "Fin de Siglo". Dir.: Beatriz Caride. Domingos: 20.30 hs.

• **EL DOBLE**. Ardoz 727. Tel.: Tel.: 4855-2656.

• **Hormiga negra**, de Eduardo Gutiérrez. Adapt. de Bernardo Carey y Lorenzo Quinteros. Con Silvina Alfie, Diego Caballero, Ernesto Cantero y elenco. Dir.: Lorenzo Quinteros. Viernes y sábado: 21 hs., domingo: 19 hs. Ent.: $ 12.

• **La derrota**. Con Eleonora Mónaco, Coralia Ríos y Fabio Marcoff. Libro y dir.: Bernardo Cappa. Sábado: 23 hs., domingo: 21 hs. Ent.: $ 8.

• **El desierto**. Creación colectiva inspirada en el género "western". Con Lola Arias, Pablo De Nito y Martín Policastro. Sábado: 0.30 hs. Ent.: $ 5.

EL GALPON DE CATALINAS. Pérez Galdós 93 (La Boca). Tel.: 4300-5707.

EL FULGOR ARGENTINO

"Club Social y Deportivo". Por el "Grupo de Teatro Catalina Sur". Dir.: Adhemar Bianchi-Ricardo Talento. Sábado: 22 hs., domingo: 20 hs. Ent.: $ 8 (domingo: $ 5).

EL NACIONAL. Av. Corrientes 969. Tel.: 4326-4218. Producciones teatrales A.R. pta.:

MI BELLA DAMA

Con Pepe Soriano, Paola Krum, Víctor Laplace, Aida Luz, Stella Molly y gran elenco. Miércoles a viernes: 21 hs., sábado: 20 y 23 hs., domingo: 17 y 20 hs. (vta. telef: 4324-1010).

EL TEATRON. Av. Santa Fe 2450. Tel.: 4342-7958/1362. **Hamlet**, de William Shakespeare. Dir.: Adrián Di Stefano. Sábado: 21.30 hs., domingo: 20 hs.

EL VITRAL. Rodríguez Peña 344. Tel.: 4371-0948.

• **El picaporte**... en la puerta del baño. Libro y dir.: Rony Keselman. Jueves: 21 hs., viernes: 23 hs. (Sala 1).

• **El varieté del Farauto**. Libro y dir.: E. Tamer. Sábado: 23 hs. (Sala 1).

• **Democracia en el bar**, de Leo Masliah. Dir.: Jorge Burgos. Sábado: 0.45 hs. (Sala 1).

• **Carnaval**, de Hans Sachs. Dir.: R. Villanueva y M.Gaspar. Viernes: 21 hs. (Sala 2).

• **El laso Dora**, de Roberto E. Torres. Dir.: Jorge Guala-Pablo Silva. Sábado: 21 hs. (Sala 2). Próxima semana.

• **A ver, un aplauso!**, de César De María. Dir.: Valeria Caballero-Alejandro Szadurski. Sábado: 23.15 hs. (Sala 2).

• **La noche de los camaleones**, de María Luisa Rubertino. Dir.: Daniel Pérez Guerrero. Domingo: 20 hs. (Sala 2).

• **El hombrecito**. Con Carlos Pais y Americo Torchelli. Dir.: Marcelo Pedemonte. Sábado: 21 hs. (Sala 3).

• **El clásico binomio**, de Jorge Ricci-Rafael Brusa. Dir.: Andrea Lobato. Sábado: 23 hs. (Sala 3).

FRAY MOCHO. Ecuador 380. Tel.: 4865-9835. **Julcio a Federico**, (vida y muerte de F. García Lorca) de Silvia Agostino. Dir.: Ernesto Michel-Zuny Gastiazoro. Sábado: 22 hs., domingo: 19 hs. Ent.: $ 5. (domingo: $ 2).

GARGANTUA. Jorge Newbery 3563. Tel.: 4555-5596.

• **A 2,50 la cuba libre**, de Ibrahim Guerra. Dir.: Ricardo Aráuz. Viernes y sábado: 21.30 hs. Ent.: $ 8 (obonsumición).

• **Mano a mano con Celedonio Flores**. Tangos, poesías y acnédotas. Con Pablo Greco (bandoneón) y Lautaro Greco (piano). Canta: Patricia de la Peña. Actúan: Samy Zarembr y David Finkel. Libro y dir.: Samy Zarembr. Domingo: 19.30 hs.

• **A puro tango**. Con Osvaldo Peredo y Agustín Medina. Domingo: 21 hs.

IFT. Boulogne Sur Mer 549. Tel.: 4962-9420.

• **Braulio López**. Canto popular uruguayo. Sábado: 20 hs. (Sala 1).

• **La noche del impostor**. Autor y dir.: Héctor Levy-Daniel. Sábado: 21 hs. Pl.: $ 8. (Sala 2).

• **María del Rosario**, de Carlos Canales. Dir.: Marcelo Mangone. Domingo: 20 hs. Ent.: $ 8. (Sala 3).

• **La dama de los ceibos**. Libro y dir.: Manuel Cruz. Viernes y sábado: 21 hs. Ent.: $ 10. (Sala 4).

LA BODEGA DEL VAPOR DE LA CARRERA (Teatro "Flotante"). Pedro de Mendoza 1800 (y Brandsen) La Boca.

NOCHES DE BALE

En un club de barrio en los años '50. 14 personajes bailan, sufren con humor y música de la época. Libro y dir.: Omar Pini. Sábado: 19 hs., domingo: 18 hs. Ent.:$10.

• **LA CARBONERA**. Balcarce 998. Tel.: 4362-2651.

• **Americanas**, de Gonzalo Córdova. Por la Cía.: "Escemy". Dir.: Leandra Rodríguez. Viernes: 21.30 hs. Pl.: $ 5.

• **Juegos de salón**. Cía. teatral "La carbonera". Dir.: Bob Barr-Carlos Nicastro. Sábado: 21.30 hs. Ent.: $ 10.

• **La más fuerte**, de Augus Strindberg. Dir.: Marta Riveros. Domingo: 19 hs. Ent.: $ 5.

LA CASONA DEL TEATRO. Av. Corrientes 1975. Tel.: 4953-4232. **Franklin Caicedo** en:

EL EMPERADOR GYNT

de H. Ibsen. Dir.: Lito Cruz. Jueves y viernes: 21 hs.

LA PLAZA (Sala "Pablo Picasso"). Av. Corrientes 1660. Tel.: 4323-7200.

SIN VERGUENZAS

Con Arturo Maly, Juan Palomino, Fabián Vena, Esteban Prol, Toti Ciliberto, Cutuli. Dir.: Claudio Hochman. Jueves y viernes: 21 hs., sábado: 21 y 23 hs., domingo: 21 hs.

LA PLAZA (Sala "Pablo Neruda"). Av. Corrientes 1660. Tel.: 4323-7200.

EL CUARTO AZUL

de Davis Hare (adapt. de "La Ronda", de Arthur Schnitzler). Con Soledad Silveyra y Osvaldo Laport. Dir.: Manuel González Gil. Miércoles a viernes: 21 hs.,sábado: 20.30 y 23 hs., domingo: 20.30 hs. Pl.: $ 30.

LA PLAZA (The Cavern Club). Av. Corrientes 1660. Tel.: 4323-7200. **Torri**: "dice no me escuchen. Con Emiliano "Tumba" Carabajal, Roxana "La negra Vázquez" y Verónica Boto. Sábado: 21.30 hs.

LIBER/ARTE (Sala "Javier Villafañe"). Av. Corrientes 1555. Tel.: 4375-2341.

• **ALICIA REGAL**. El tango en su voz. Jueves: 21.30 hs. Ent.: $ 11 (obonsumición).

• **QUIEN MATO AL TITIRITERO?**. Con Carlos Martínez y Mariano Miquelarena. Títeres para adultos. Viernes: 21 hs. Ent.: $ 8.

• **SERGIO LUMBARDINI** en: "1966". Viernes: 0.30 hs.

• **VICTIMAS DEL DEBER**, de E. Ionesco. Grupo "Los Pepe Biondi". Sábado: 21 hs. Ent.: $ 5.

• **HUMOR A LA VERONELLI**. Con Atilio Veronelli. Sábado: 22 hs. Ent.: $ 10.

• **VARIETE**. Humor, magia y música con el mago "Merpin", "Sergio Lumbardini" y "Cachi". Sábado: 23.30 hs. Ent.: $ 6.

• **LOS TRAMONTINAS**. Humor. Sábado: 1 h.

• **CABARET POETICO**. Con Tom Luppo. Miércoles: 23 hs. Ent.: $ 4.

LOLA MEMBRIVES. Corrientes 1280. tel.: 4381-0076.

LA CENA DE LOS TONTOS

Con **Guillermo Francella, Adrián Suar, Roberto Carnaghi,** Damián De Santo, Victoria Onetto, José Luis Mazza. Dir.: Luis Agustoni. Miércoles a viernes: 21 hs., sábado: 20.30 y 23 hs., domingo: 20.30 hs. Loc. en vta. desde $ 15.

L.Y.F. Perú 823. Tel.: 4457-7091. **El gran deschave**, de Sergio De Cecco-Armando Chulak. Con Adriana Brianesco, Daniel Loisi y Alberto Gallo. Dir.: Daniel Loisi. Sábado: 21.30 hs. Ent.: $ 5.

MANZANA DE LAS LUCES. Perú 294. 4342-9930. (Ent.: $ 6).

• **Jettatore**, de Gregorio de Laferrere. Dir.: Alberto Madin. Sábado: 20.30 hs. (Sala "De la Ranchería").

• **La noche de la basura**, de Beto Gianola. Dir.: Mariana Morris. Sábado: 20.30 hs. (Sala "Trinidad Guevara").

• **En familia**, de Florencio Sánchez. Dir.: Norberto Lavecchia. Sábado: 21.30 hs. (Sala "Siripo").

• **Monserrat**, de Emmanuel Robles. Dir.: Oscar Naya. Sábado: 22 hs., domingo: 20 hs. (Sala "De los Representantes).

• **Delma Ricci**: "La kioskera del absasto". Dir.: Ricardo Aldemar. Domingo: 19.15 hs. (Sala "Trinidad Guevara").

• **Amanecer bajo las puentes**, de Javier Ghiglino. Dir.: Franco Gullli. Domingo: 20 hs. (Sala "Claustro").

MARGARITA XIRGU. Chacabuco 875. Tel.: 4300-2448.

• **MONO IZARRUALDE-B. B. MUÑOZ** (flautas). Con Américo Bellotto (trompeta), Eduardo Pandolfo (bajo) y otros. Jueves: 22 hs.

• **ROMANCE DE BARRIO**. Cía. "Tango x 2". Dir.: Milena Plebs. Sábado: 22 hs.

METROPOLITAN I. Av. Corrientes 4371. Tel.: 4371-0816. **Jorge Corona** en:

DIVERTIDISIMO

Con **Mónica Ayos, Yanina Zilli, Gladys Florimonta** y elenco. Dir.: Néstor Robles. Miércoles a viernes: 21.30 hs., sábado: 21 y 23 hs., domingo: 21 hs.

MUSEO ROCA. Vicente López 2220. Tel.: 4803-2798. **Hamlet hoy**, de Juan Rográ. Basada en la obra de William Shakespeare. Con Idelma Carlo y elenco. Dir.: Rodolfo Graziano. Sábado: 20.30 hs., domingo: 19.30 hs. Ent. libre.

OPERA. Av. Corrientes 860. Tel.: 4326-1335.

LOS MISERABLES

El musical creado por Alain Boublil y Claude Michel Schonberg. Martes a viernes: 20.30 hs., sábado: 21.30 hs., domingo: 19 hs.

PALERMO. Paraguay 4229. Tel.: 4831-6595.

• **El túnel**, de Ernesto Sábato. Con Roberto Ibañez. Dir.: Andrés Bazzalo. Viernes: 21 hs. Ent.: $ 5.

• **Circo de poetas**. Con "Roberto Ibañez". Dir.: Andrés Bazzalo. Viernes: 21 hs. Ent.: $ 5.

• **Clac**, de Luis Cano. Con Gerardo Baamonde y Enrique Federman. Dir.: Virginia Lombardo. Sábado: 22.30 hs. Ent.: $ 10.

• **Títeres para adultos**: "Album" y "Thobarich, the movie". Con M. Taboadela, G. Guerra y Los Quintana. Domingo: 20 hs. Ent.: $ 4.

PAYRO. San Martín 766. Tel.: 4312-5922.

VENECIA

de Jorge Accame. Con Adriana Aizemberg, Gonzalo Morales y elenco. Dir.: Elena Tritek. Viernes y sábado: 21 hs., domingo: 19 hs. Pl.: $ 15.

PICADILLY. Av. Corrientes 1524. Tel.: 4373-1900/4375-3706.

EL AMATEUR

de Mauricio Dayub. Con Mauricio Dayub y Vando Villamil. Dir.: Luis Romero. Jueves a sábado: 21 hs., domingo: 20 hs. Pl.: $ 20 (domingo: $ 15).

PIGALLE. Pte. M. de Ortiz. Tel.: 4806-8051.

ADOLESCE QUE NO ES POCO

(Más que una obra, una fiesta). Con Celeste García Satur, Mercedes Escápola Morán, Bettina Bochichio y Bárbara Ostrosky. Dir.: Lía Jelin. Jueves: 21 hs., viernes y sábado: 21.30 hs., domingo: 21 hs. Pl.: $ 10.

REGINA. Santa Fé 1235. Tel.: 4812-5470.

Claudia Lapacó-Lucrecia Capello

CORPIÑERAS

de Miriam Russo. Con Héctor Da Rosa. Dir.: Helena Tritek. Miércoles a sábado: 21 hs., domingo: 20 hs. Pl.: $ 25.

SALA CARLOS CARELLA. Bme. Mitre 970. Tel.: 4342-9631.

MARIA CONCEPCION CESAR

"Entre mis amores". Dir.: Jorge López. Viernes y sábado: 21 hs. Ent.: $ 10.

TEATRO CONCERT. Av. Corrientes 1218. Tel.: 4384-8155/6279.

ALFREDO CASERO

"Solo para entendidos". Viernes-sábados: 22 hs. Loc. en vta. (Boletería: Martes a jueves 12 a 20 hs, viernes-sábado: 14 a 22 hs).

MAR DEL PLATA

CINES

AMBASSADOR. Córdoba 1673. Tel.: 493-5050. (Sonido Dolby). Pl.: $ 6 (Lunes a miércoles: $ 3).

• **Sala 1**: A las 16, 18.50 y 22 hs.: **GLADIADOR**, con Russell Crowe. P.13. Sáb. trasn. 0.40 hs.

• **Sala 2**. A las 15.30, 16.25, 19.20 y 22.30 hs.: **PLATA QUEMADA**. Dir.: Marcelo Piñeyro, con Leonardo Sbaraglia. P/18. Sáb. trasn. 0.40 hs.

• **Sala 3**. A las 15.30, 17.10 y 19 hs.: **FANTASIA 2000**, de Walt Disney. SR; 20.35, 22.50 y sáb. trasn. 1 hs.: **ROMEO DEBE MORIR**, con Jet Li. P/16.

CINEMA 2. Rivadavia 3050. Tel.: 492-3700. A las 16.30, 18.30, 20.30 y 22.30 hs.: **NO NOS DEJEN COLGADAS**, con Meg Ryan y Diane Keaton. P/13. Sáb. trasn. 0.30 hs.

DEL PASEO. Diagonal Pueyrredón 2958. Tel.: 496-1112.

• **Sala 2**: A las 16.30, 18.30, 20.30 y 22.40 hs.: **PAPA ES UN IDOLO**, con Guillermo Francella. S/R. Sáb. trasn. 0.55 hs.

• **Sala 3**. A las 16.50, 19.10 y 22 hs.: **UNA NOCHE CON SABRINA LOVE**, con Cecilia Roth y Fabián Vena. P/13. Sáb. trasn. 0.25 hs.

ENRIQUE CARRERAS. Entre Ríos 1828. Tel.: 494-2753.

A las 15 y 16.30 hs.: **STUART LITTLE** (Un ratón en la familia). En castellano. S/R.; 18, 20.10 y 22.20 hs.: **ERIN BROCKOVICH** (Una mujer audaz). P/13. Pl.: $ 6 (miércoles: $ 3). Menores: $ 4. (Lunes y martes cerrado).

PROVINCIAL. Bvard. Marítimo 2380.

A las 17 hs.: **TOY STORY 2**; 18.30, 19.30 hs. (Sabado también: 15 hs) : **TIGGER**. En castellano. S/R; 20.30, 22.30 y sáb. trasn. hs.: **SCREAM 3** (La máscara de la muerte). Dir.: Wes Craven. P/13. Pl.: $ 6 (lunes a miércoles: $ 3).

RADIO CITY. San Luis 1750. Tel.: 494-2950. A las 16 y 17.40 hs.: **TIGGER**. (En castellano). S/R; 19.40, 22 y sáb. trasn. 0.10 hs.: **ESPERANDO AL MESIAS**, con Imanol Arias y Héctor Alterio. P/16. Pl.:$6 (Lunes a miércoles: $ 3).

ROXY. San Luis 1750. Tel.: 494-2950. A las 17, 19.20 y 21.40 hs.: **SEXTO SENTIDO**, con Bruce Willis. P/13. Sáb. trasn. 0 h. (Pl.: $ 3).

crónica, Edición de la Mañana. Registro de la Propiedad Intelectual Nº 962.457. Director: Mario Alberto Fernández. Redacción, Administración y Publicidad: Azopardo y Garay. Teléfonos: 4361-1001 / 1051

USTED Y LOS ASTROS

ACUARIO
(Del 21 de enero al 19 de febrero)
No se desanime ante aparente fracaso en plan de trabajo, todo mejora. En amor, no dé importancia a una discusión. Salud bien.

PISCIS
(Del 20 de febrero al 20 de marzo)
Solución a inconvenientes de trabajo, mantenga todo al día. En amor, analice sus problemas y verá la solución. Active planes.

ARIES
(Del 21 de marzo al 20 de abril)
Asuntos de trabajo toman un giro favorable, obre con decisión. En amor, todo continúa bien. Se aclara situación familiar rara.

TAURO
(Del 21 de abril al 22 de mayo)
Se aclaran inconvenientes de trabajo, pero prudencia con compañeros. En amor, evite discusión inútil. No olvide a familiares.

GEMINIS
(Del 23 de mayo al 21 de junio)
Active asuntos de trabajo, de usted depende superar malestar. En amor, todo continúa bien. Se aleja preocupación familiar.

CANCER
(Del 22 de junio al 21 de julio)
Noticia o encuentro relacionados con su trabajo, obre con fe. En amor, no existen motivos de duda. Colabore en plan familiar.

LEO
(Del 22 de julio al 21 de agosto)
Se confirman asuntos de trabajo, apoyo de amigos. En amor, altibajos, obre con prudencia. Evite discusión con familiares.

VIRGO
(Del 22 de agosto al 22 de setiembre)
Cambio en planes de trabajo, no existen motivos de duda. En amor, analice sus sentimientos y sea sincero. Alegría por noticia.

LIBRA
(Del 23 de setiembre al 22 de octubre)
Planes de trabajo toman un giro favorable, obre con decisión. En amor, se confirma presentimiento. Buen momento en el hogar.

ESCORPIO
(Del 23 de octubre al 21 de noviembre)
Es el momento de poner en práctica plan de trabajo, todo está a su favor. En amor, encuentro casual. Active asunto personal.

SAGITARIO
(Del 22 de noviembre al 21 de diciembre)
Colabore con compañeros en tareas, de usted depende una solución. En amor, se aclaran dudas. Apoyo de amigo en planes familiares.

CAPRICORNIO
(Del 22 de diciembre al 20 de enero)
Altibajos en planes de trabajo, no se desanime ante inconveniente. En amor, armonía y comprensión. Se confirma plan personal.

RAROS

¡QUE VISITANTE!
UNA BOA EN EL DEPARTAMENTO

NUEVA YORK.- Una mujer de Manhattan se llevó la sorpresa de su vida al descubrir **que cohabita nada menos que con una boa constrictor, de al menos 1,4 metros** -según los expertos- que se ha instalado cómodamente en algún rincón de su apartamento, sin que ella se diera cuenta.

Linda Fennimore, una violinista de jazz instalada desde hace 18 años en el Upper East side, narró que hace una semana, al cambiar un disco, encontró algo que parecía ser piel de una serpiente, de esos restos que dejan los reptiles cuando mudan de piel. Los policías intentaron en vano encontrar al animal, lo mismo que expertos en reptiles, quienes confirmaron a la asombrada dama que efectivamente, se trataba de una boa.

ENTRE REJAS
POR ACOSAR A EMPRESARIA

SEVILLA.- La policía local **ha detenido a un joven que desde hace aproximadamente 15 meses venía acosando a una mujer mediante llamados teléfonicos anónimos a una acaudalada empresaria**. Hasta tanto llegó su osadía **que publicó anuncios en los diarios e hizo colocar pasacalles para hacer saber al mundo su amor por la bella dama**. ahora, está detenido y se le iniciaran acciones por el delito de acoso.

LA PAVADA

Números I: *el martes* ***"El show de Videomatch", 25.5,*** *fue* ***lo más visto del día*** *dejando* ***segundo en su horario a "Campeones", 20.0,*** *mientras* ***a continuación "Buenos vecinos", 18.2, "Primicias", 15.7*** *y* ***"Los buscas de siempre", 11.3. "Vulnerables",*** *con* ***12.4,*** *logró* ***superar a "PNP de luxe", 10.7*** *mientras que* ***"Día D", 9.8, aventajó a "Hora clave"*** *(con la entrevista en Cuba de Mariano Grondona a Diego Maradona)* ***8.9,*** *todo según la* ***encuestadora Ibope.***

Números II: *en la semana comprendida* ***entre el 30 del pasado mes y el 4 del actual,*** *el público dejó en boleterías* ***de los principales escenarios muchos pesos menos que siete días antes.*** *Por ejemplo el tabulado* ***lo encabezó el "Coliseo"***, *con "Todo porque rías",* ***con $ 151.856, seguido*** *por el* ***"Opera"***, *con "Los miserables",* ***y $ 151.093.*** *En* ***tercer lugar*** *se ubicó el* ***"Lola Membrives"***, *con "La cena de los tontos",* ***$ 122.859, cuarto*** *el* ***"Gran Rex"*** *con "101 Dálmatas",* ***$ 106.266, quinto "El Nacional"***, *con "Mi bella dama",* ***$ 90.511, sexto el "Astral"***, *con "Lo que el turco se llevó",* ***$ 84.745, séptimo el "Maipo"*** *con "Pericón.com.ar.",* ***$ 55.936, octavo*** *el* ***"Gran Rex"***, *con recitales de Celia Cruz,* ***$ 47.835, noveno*** *el* ***"Blanca Podestá"***, *con "ART",* ***$ 40.954, décimo el "Ateneo"***, *con "Brujas",* ***$ 32.660, undécimo una sala de "La Plaza"***, *con "Sinvergüenzas",* ***$ 21.894, duodécimo otra sala de "La Plaza"***, *con "El cuarto azul",* ***$ 20.950, decimotercero "De la comedia"***, *con "Confesiones de mujeres de treinta",* ***$ 12.845, decimocuarto "Avenida"***, *con "Cyrano",* ***$ 11.720, decimoquinto el "Broadway"***, *con "Alarma",* ***$ 7.111, decimosexto "Regina"***, *con "Corpiñeras",* ***$ 3.732*** *y* ***decimoséptimo una sala de "La Plaza"***, *con "La familia Fernandes",* ***$ 2.685.*** *Los datos corresponden a entidad* ***que agrupa a la mayoría de los empresarios teatrales.***

* * *

Tal como ya lo informamos, mañana, ***con motivo de cumplirse los 40 años de la creación de Canal 9*** *(por entonces "Cadete")* ***se reunirán muchas de las figuras y técnicos*** *que trabajaron por entonces,* ***entre ellos Carlos D'Agostino, Pinky, Silvio Soldán, Alberto Migré, Alejandro Doria,*** *estando a cargo de la parte musical* ***Virginia Luque,*** *quien cantará* ***acompañada de orquesta. No confirmó*** *su presencia quien fuera* ***"el segundo propietario"*** *de la emisora,* ***Alejandro Romay.*** *¡Feliz noche!*

* * *

Ya está todo dispuesto ***para que Ernesto Gauna,*** *para todos "Pocho la pantera",* ***se case con su amor, Viviana,*** *y la ceremonia religiosa* ***estará a cargo del pastor Héctor Aníbal Giménez.*** *¡Mirá vos!*

* * *

La semana próxima *se editará el* ***"número cero"*** *de la revista* ***"Hablar"***, *que, como ya informamos,* ***dirigirá el polémico Mauro Viale*** *con la* ***colaboración de Humberto Toledo,*** *ex funcionario de la administración Menem. La* ***"definitiva"*** *para el público* ***aparecerá a fin de mes.***

* * *

Judiciales I: *hoy, en el* ***Juzgado de Instrucción Penal y Correccional*** *a cargo del* ***doctor Schlegel,*** *secretaría del* ***doctor Romero,*** *se realizará* ***la última audiencia oral y pública*** *en la causa que inició* ***Jorge Rodríguez,*** *actual amor de Susana Giménez,* ***contra su ex secretaria Claudia Segura,*** *por* ***calumnias e injurias.*** *Ayer se concretó la anteúltima* ***y decidirá el magistrado si todo concluye hoy o continúan*** *"desfilando"* ***testigos.***

Judiciales II: *el* ***Juzgado de Primera Instancia en lo Civil*** *a cargo de la* ***doctora Varela,*** *secretaría del* ***doctor Iparraguirre, reiteró a todos los medios de prensa*** *(diarios, revistas, radios y canales de televisión)* ***que deben abstenerse de hacer comentarios o dar informaciones sobre la causa Papaleo, Carolina Alejandra*** *contra* ***Río, Mario Raúl,*** *por la tenencia y aportes al hijo de ambos.*

* * *

Y hablando de Irma Roy: *la* ***nuevamente diputada*** *fue recibida ayer,* ***en el Vaticano,*** *en* ***audiencia pública reducida,*** *por Su Santidad,* ***el Papa.*** *Había* ***viajado especialmente para ese encuentro,*** *que considera* ***el más importante de su vida.***

* * *

Previstas dos funciones en el "Luna Park" *de la cantante Soledad* ***(la primera pasado mañana),*** *se agregó ya* ***una,*** *y todo hace suponer* ***que hará dos más,*** *o sea, por ahora,* ***cinco.***

* * *

Asombrados *quedaron* ***varios productores teatrales*** *cuando se enteraron que* ***para la escenografía del infantil "Lucía, la maga"***, *que se verá* ***en el teatro "El Nacional"***, *invirtieron* ***sólo $ 4.500, lo que es todo un récord.*** *Lo único que utilizarán* ***de lo montado ya en ese escenario*** *(para "Mi bella dama")* ***es un arco de hierro.*** *Económico, el chiquilín...*

* * *

El martes, Luis Vadalá ***se comunicó telefónicamente con varios amigos,*** *uno de ellos dueño de locales nocturnos,* ***para confirmarles que el día anterior había definido su relación con Moria Casán,*** *aceptando,* ***de común acuerdo,*** *no haber podido superar* ***la crisis, siendo inminente y definitiva la separación.*** *En días* ***se trasladará a departamento céntrico junto con sus efectos personales, dejando casaquinta que compartía con la vedette-actriz-conductora.*** *Los que lo conocen afirman* ***que se lo ve muy deprimido.*** *Lamentable.*

* * *

La ***apetecible abuelita*** *Nacha Guevara* ***continúa trabajando con éxito en Madrid,*** *presentando unipersonal en el que,* ***vestida de hombre, interpreta tangos, en su mayoría de Enrique Santos Discépolo,*** *su preferido.* ***Y no todo es trabajo en su vida*** *pues* ***continúa su relación*** *de varios meses* ***con español, bastante más joven,*** *con quien* ***se la ve seguido disfrutando la noche madrileña.*** *Por el momento* ***no tiene planes para el retorno.***

* * *

Muy emocionado *se sintió Segundo Cernadas cuando amigos* ***le comentaron que era el galán preferido de la joven Natalia Fraticelli,*** *al percibirse claramente,* ***en últimas publicaciones, póster con su foto ubicada detrás de la puerta del dormitorio de la muchacha,*** *quien, según lo narrado por allegados,* ***no se perdía ningún programa de él, pues lo admiraba muchísimo.***

TIEMPO

MAXIMA
14°7 a las 23

MINIMA
11°3 a las 3.10

TEMPERATURAS HORARIAS

6 hs.	12° 2
7 hs.	12° 3
8 hs.	13° 2
9 hs.	13° 2
10 hs.	13° 8
11 hs.	13° 8
12 hs.	14°
13 hs.	13° 8
14 hs.	13° 3
15 hs.	13° 2
16 hs.	13° 4
17 hs.	13° 6
18 hs.	13° 6
19 hs.	13° 9
20 hs.	14° 1
21 hs.	14° 3
22 hs.	14° 5
23 hs.	14° 7

HUMEDAD MAXIMA: 98% a las 15.

INDICE MAXIMO DE CONTAMINACION AMBIENTAL: 8,6 partes por millón.

VALOR MAXIMO ACEPTABLE: 9 p.p.m.

PRONOSTICO PARA HOY

Neblinas y bancos de niebla en la zona suburbaña. Algunas lloviznas aisladas en las primeras horas de la mañana. Mejorando, con nubosidad en disminución. Fresco. Vientos moderados a leves del Sudeste, rotando al Sur. Mínima: 11°. Máxima: 17°.

PERSPECTIVAS PARA MAÑANA

Neblinas matinales. Cielo algo a parcialmente nublado. Leve ascenso de temperatura. Vientos leves de direcciones variables, prevaleciendo luego del sector Norte.

"TOMESE" SU TIEMPO EN EL 4514-8062/6
(Servicio Meteorológico Nacional)

CIENTOS DE RUEGOS ANTE SAN CAYETANO POR PAZ Y TRABAJO

"Sin trabajo no solamente falta el pan sino la paz", dijo con esa tremenda certeza que sólo tiene el desempleado, **uno de los miles de fieles que acudían en forma incesante a la parroquia de San Cayetano, en Liniers**, en busca del auxilio espiritual del Patrono de los Pobres. Mientras señalaba a la multitud -con su mano de trabajador, marcada para siempre por un balancín **"de cuando había fábricas"**- el hombre, **Sergio Román**, agregó: **"Esto es la Argentina, aunque la vistan de modelo..."**.

El testimonio de ese obrero metalúrgico, de 54 años, vecino de Ciudadela, resume acaso esa amalgama de desesperación y fe que desde el alba se formó en torno al tradicional santuario **que cada día 7 se erige en el receptor de un masivo ruego por trabajo y salud y del agradecimiento por la petición concedida**. La amarga situación social de gran parte de los argentinos, en particular del conurbano bonaerense, volvió a reflejarse ayer en los rostros de quienes conformaban esas largas filas a uno y otro lado del templo con el único afán de tocar, o al menos ver desde no menos de diez metros, la figura del santo.

"A mí nunca me falla. Gracias a Dios consigo empleo casi todas las semanas. ¡Y tengo una salud de fierro!", sostuvo el albañil **Juan Ponce** de Ciudad Evita, quien sin embargo admitió que **"acá mi compadre no encuentra nada hace seis meses"** en el gremio de la construcción.

Del ruego popular -que la crisis socioeconómica llevó a producir los últimos años no tan sólo el 7 de agosto sino todos los meses- también participaban **Mercedes**, una abuela de 78 años, y sus dos nietas, **Mariela y Silvina**, de 12 y 14, vecinas todas de José León Suárez. **"Hace treinta y dos años que vengo al santuario, y aunque no siempre las cosas salen como una quisiera, no puedo más que agradecer a Dios y a San Cayetano que estemos vivas y sanas. Las chicas estudian. Yo, salvo un problemita en los riñones, ando bien. Y mi hijo, que es comerciante, resiste como puede esta terrible situación del país"**, narró la anciana, quien destacó a la vez sentirse **"desgarrada"** por "toda esta gente que seguro viene aquí como su última esperanza".

"Sabemos que con pedir no alcanza. Pero la comunión con Dios ayuda a no asfixiarse. Sobre todo ahora que los obispos no se callan y dicen claramente que de esta manera, sin trabajo y con ajustes, no se puede vivir dignamente como pide el Papa", dijeron Manuel y su esposa Clara, de Lanús.